

市の人口 50,919人 7月31日現在の住民基本台帳による人口
()内は前月の統計
・男 25,043人 (25,083人) 世帯数 21,269世帯
・女 25,876人 (25,874人) (21,291世帯)

むつ 市政だより



『おしまこ流し踊り』

8.25

一般選挙の投票日です



任期満了に伴うむつ市議会議員一般選挙は、9月21日(日)に告示され、9月28日(日)に投票が行なわれます。

むつ市の今後を方向づけるため、そして私たちの暮らしの願いを市政に反映させるために、投票日には棄権することなく、あなたの大切な1票を活かしましょう。

選挙権

投票できる方

転居・転入・転出等により、投票所が変更になっている場合もありますのでご注意ください。

年令要件

昭和58年9月29日以前に出生した方

住所要件

平成15年6月20日までに、むつ市の住民基本台帳に登録の届け出(住民票の登録)をし、引き続き3か月以上居住している方

市内で転居した方

平成15年9月13日以降に市内転居の届け出をした方は、旧住所地の投票所で投票することになります

投票時間

全投票所とも午前7時から午後8時までとなっております

投票できない方

- ・市外へ住所を移した方
 - ・成年被後見人
 - ・禁固以上の刑に処せられ、その執行が終わるまでの者
 - ・法律で定められた選挙に関する犯罪により禁固以上の刑に処せられ、その刑の執行猶予中の者、並びに選挙権および被選挙権が停止されている者
- 現に当市に住民登録されていても、修

学のために他市町村の寮・下宿等に居住している学生の住所は、その寮・下宿等が原則となっておりますので、当市では投票ができません。ただし、その寮・下宿等が家族の居住地に近接する地にあり、休み以外にもしばしば帰宅する必要がある等、特段の事情がある場合は除かれます

投票の方法

投票は自書式です

投票は自書式投票により行われます。

投票用紙に候補者の名前を1人だけ記入して投票する方法です。

代理投票もできません

手や腕の故障などで文字の書けない方や、文字の読み書きが十分でない方は、係員に申し出てください。秘密厳守のうえ、あなたに代わって投票してくれます。正しい投票を

せっかく投票しても、正しく記載しなかったために無効になってしまう票があります。

例えば、次のような投票は無効になりますのでご注意ください。

- ・候補者でない者の氏名を書いたもの。
- ・2人以上の候補者の氏名を書いたもの。
- ・候補者の氏名のほかに、余計なものを書いたもの。(例えば、氏名を「や」「い」「ん」などで囲んだり、氏名の下に「へ」「や」「さんへ」などと書いたもの)

9月28日の日曜日は

むつ市議会議員

【投票所入場券は発行していません】

むつ市では、投票所入場券は発行していませんので、投票できる方は、直接あなたの投票所で投票してください。

各投票所と投票区域は次ページの表のとおりです。

また、今回の市議会議員選挙では、候補者の政策等を載せた『選挙公報』を発行いたしますので、『周知用チラシ』とともによくご覧になって投票しましょう。

『選挙公報』と『周知用チラシ』は投票日前日までに各世帯に配付いたしますが、何らかの事情によりお手元に届かない場合は、選挙管理委員会事務局のほか、市の関連施設でお受け取りください。

不在者投票

不在者投票の事由が緩和され、手続きは簡単です。

投票当日、旅行や用事などで投票所に行けない見込みの方は、不在者投票をすることができません。

印鑑は不要です。

不在者投票ができる期間

9月21日～27日までの毎日できます。

不在者投票の受付時間

午前8時30分～午後8時

不在者投票を行う場所

市選挙管理委員会事務局

(市役所北庁舎1階)

不在者投票の方法

宣誓書に必要事項を記入し、選挙管理

委員会に投票用紙を請求してください。

宣誓書の用紙は同事務局に用意してあります。

ます。

郵便による不在者投票（在宅投票）

郵便投票証明書をお持ちの方の不在者

投票用紙等の請求は、投票日の4日前（9

月24日）までとなっています。

本人が署名した請求書に郵便投票証明

書を添えて選挙管理委員会に請求してく

ださい。

新規に申請される方は、障害者手帳が

必要です。詳しくは選挙管理委員会事務

局までお問い合わせください。

開票

開票は即日、午後9時からむつ市民体育館で行います。

参観する方は、開票事務の妨げになるような行為は慎み、係員の指示に従ってください。

また、会場内は禁煙となっております。

入場制限等

選挙会場への入場は午後8時30分から開始します。なお、入場は500人に限定させていただきます。また、体育館前は駐車禁止となっておりますのでご注意ください。

この選挙について詳しくは
むつ市選挙管理委員会

☎22-1111（内線780・782）

☎22-7678（直通）

お確かめください あなたの投票所

最近住所が変わった方は、前もって投票所をご確認ください。
投票所の場所がわからない場合は、市選挙管理委員会にお問い合わせください。

第10投票区の投票所が『田名部中学校』から『海老川コミュニティセンター』に変わりました。

変更地域のみなさまは十分注意ください。

投票区	投票所	投票区域
第1投票区	柳町保育所	柳町一丁目～二丁目、柳町三丁目(4番～6番) 栗山町、上川町、上川
第2投票区	柳町集会所	柳町三丁目(4番～6番を除く区域)、柳町四丁目、女館、槌川目
第3投票区	田名部町集会所	本町、田名部町
第4投票区	横迎町集会所	横迎町一丁目、横迎町二丁目
第5投票区	熊野神社社務所	新町
第6投票区	小川町摩利支尊天堂	小川町一丁目(7番～9番)、小川町二丁目
第7投票区	星美幼稚園	小川町一丁目(7番～9番を除く区域)、金谷一丁目(9番～23番) 松山町、石上谷、長坂、立山、二又、後田、松山、新川町、第二松山団地、小松ヶ丘
第8投票区	市役所市民ルーム	金谷一丁目(1番～8番)、金谷二丁目、緑ヶ丘、十二林、美里町、頭梨子、岩菜、矢立山
第9投票区	中央町内会集会所	中央一丁目～二丁目
第10投票区	海老川コミュニティセンター	海老川町、緑町、昭和町(1番～6番) 仲町(8番)
第11投票区	下北町集会所	港町、下北町
第12投票区	こばと幼稚園	昭和町(7番～全部)、仲町(8番を除く区域)、若松町
第13投票区	苔生小学校	苔生町一丁目～二丁目、金曲一丁目
第14投票区	金曲集会所	金曲二丁目～三丁目、南町、赤川町、松原町、赤川ノ内並木
第15投票区	大曲コミュニティセンター	大曲一丁目～三丁目、南赤川町、一里小屋、釜臥荘、しもきた療育園
第16投票区	品ノ木集会所	品ノ木、酪農
第17投票区	土手内集会所	赤坂、土手内、和泉町
第18投票区	斗南岡生活改善センター	斗南岡、最花
第19投票区	樺山集会所	宮後、尻釜、樺山
第20投票区	漁民研修センター北関根分館	名古平、南名古平、清平、南関根、北関根、高梨、水川目、出戸、名子
第21投票区	関根浜漁民研修センター	美付、浜関根
第22投票区	漁民研修センター烏沢分館	川代、烏沢、新田
第23投票区	金谷沢生活改善センター	大室平、金谷沢、神山、陽幸園
第24投票区	奥内小学校	二又、今泉、第二石蔵平、奥内、浜奥内
第25投票区	近川集会所	近川、恵光園
第26投票区	中野沢集会所	中野沢、中野沢開拓
第27投票区	山田町集会所	山田町(6番～全部)、文京町(21番～全部)、越葉沢、松森町、荒川町 つつじヶ丘
第28投票区	大平小学校	山田町(1番～5番) 旭町、文京町(1番～20番) 真砂町、大平町(1番～20番)
第29投票区	大平町保育所	並川町、大平町(21番～全部)、大湊新町
第30投票区	むつ市公民館	大湊浜町、大湊上町
第31投票区	老人憩の家福寿荘	川守町
第32投票区	宇田町内会館	宇田町、大湊町2番50号
第33投票区	桜木町集会所	桜木町、第42警戒群、大湊町(2番50号を除く区域)、大近川、桜木園、第二桜台団地
第34投票区	宇曾利川町内会館	宇曾利川、堺田、大湊航空隊、早崎、石橋
第35投票区	城ヶ沢地区集会所	新城ヶ沢(中丁塚)、城ヶ沢、泉沢、永下、新之助
第36投票区	角違公民館(分館)	近沢、角違、大川目

児童扶養手当制度について

父母の離婚や父の死亡により、父親と生計を同じくしていない児童が育成される家庭の安定と自立の促進を図ることを目的としています。

児童扶養手当の支給を受けた母は、自ら進んで自立を図り、家庭の生活と安定の向上に努めなければなりません。

このため厚生労働省では、平成20年までに自立を図るための支援策を省令で定める予定です。

対象者

市内に住所があり、18才未満の児童を養育している母または

養育者)で次のいずれかに該当する方。

- ・父母が離婚し、父と生計を同じくしていない児童
- ・父が死亡または生死不明の児童
- ・父に1年以上遺棄されている児童(捜索願いを出しているが見つかからない場合)

- ・母が婚姻によらないで出生した児童で、現に母が事実上の婚姻関係にない場合(未婚の母)
- ・父が引き続き1年以上拘禁されている児童

- ・父が政令に定める障害の状態(国民年金法および厚生年金法による障害等級の1級程度)

支給額

母(または養育者)の所得金額および同居し生計を同じくしている扶養義務者の所得金額により支給額が決まります。

- 第1子：1万円～4万2千370円
 - 第2子：5千円加算
 - 第3子：3千円加算
- 受給後5年を経過すると支給額は1/2程度減額されます。

次に該当する場合は、支給額の一部または全額が支給されません。

- ・受給資格者が、児童の監護または養育を著しく怠っているとき

受給資格者が、正当な理由(身体上の障害等)がなくて、求職活動、その他厚生労働省が定める自立を図るための活動をしなかったとき。

次のいずれかに該当する場合は、児童扶養手当の受給資格がなくなります。

- ・手当てを受けている母が婚姻したとき
- ・法律上の結婚だけでなく、内縁関係同居、生計を共にしたときなど(男女どちらが生計の主権者かは問いません)
- ・公的年金を受けとることができるようになったとき

児童が父と生計を共にするようになったとき

児童が父と生計を共にするようになったとき

- ・児童が施設に入所したとき
- ・児童が結婚したとき
- ・母が児童の面倒をみなくなつたとき
- ・児童が死亡したとき
- ・その他

詳しくは

市児童家庭課児童家庭係
☎22・1111内線413

特別児童扶養手当制度について

精神または身体に障害を有する20才未満の児童の福祉の増進を図るための制度です。

対象

市内に住所があり、次のいずれかに該当する程度の障害のある20才未満の児童を養育している父母、または養育者が所得などの支給要件に当てはまるときに支給されます。

- ・知的障害で『愛護手帳』A、B程度
- ・身体障害者で『身体障害者手帳』1～3級程度

ただし、次のいずれかに該当する場合は支給されません。

- ・児童福祉施設などに入所したとき
- ・児童が障害を支給事由とする公的年金を受けることができるとき

詳しくは

市児童家庭課児童家庭係
☎22・1111内線413

ペット情報 動物由来感染症の種類(〇熱)

病気の特徴(症状)

感染者の約50%は症状が現れない。軽度の呼吸器症状で治ることも多いが、急性型では、インフルエンザに似た症状で、悪寒を伴う急激な発熱(38～40度)、頭痛、眼球後部痛、筋肉痛、食欲不振、全身倦怠感など。肺炎症状、肝機能障害なども見られ、心内膜炎に移行する等の重症例もある。

感染経路・感染状況

野生動物、家畜、ペットなどが感染している場合がある。感染した動物の尿やフン、羊水、獣皮や毛皮類などに含まれる病原体を吸い込んで、経気道感染することがもっとも多い。また殺菌されていない牛乳を飲んだり、感染した動物の肉を食べることも感染する。ダニが病原体を媒介することもある。

予防

野山では長袖を着用するなど、肌の露出を避け、虫よけ剤を塗る。生乳を飲まない。

今回は、動物由来感染症の種類(エキノコックス症)です。

詳しくは

市環境対策課衛生公害係
☎22・1111内線332

平成15年度 青い森子どもブックフェア

くわくわく いきいき 本のせかいで こんにちは

21世紀を担う子どもたちの豊かな心を育み、子どもの読書活動の充実を図ることを趣旨として『平成15年度青い森子どもブックフェア』が開催されます。

子どもたちと一緒に本と出会い、本の世界へでかけてみませんか。

みなさまのご来場をお待ちいたしておりますので、ご近所お誘い合わせのうえ、親子で多数おいでください。

いつ 9月14日(日)

午前9時～午後3時30分

どこで 市立図書館

どんな

わくわくワールド(あすなるホール)

尺八演奏

奏者・工藤 和彦氏

講演&朗読

講師 声優・増岡 弘氏

(『サザエさん』『グタマステイなど])



いきいきワールド(あすなるホール)

尺八で遊ぼう

講師・工藤和彦氏&フランク氏

語り

語り部・川島保徳&原礼子夫妻

つきつきワールド(おはなしのへや)

むつ下北4グループの方々によるおはなし会が楽しめます。

手づくり絵本ワールド(集会室)

手づくり絵本の展示と製作指導

抱きしめたい本ワールド(ロビー)

むつ下北地区小・中学校長、幼稚

園長、保育所(園)長推薦図書

コーナー

県立図書館で定評のある児童書を2千冊用意し、貸し出しをを行います

その他(展示ホールほか)

県保健医療課PRコーナー

不参加費 無料

下北郷土クイズ

詳しくは

県立図書館協力課

017-739-1456

市立図書館

028-3500

平成15年度

福祉オンブズマン 第三者委員

養成基礎講座

いつ・どこで

むつ会場(市立図書館)

9月20日(土)午後0時50分～3時

10月4日(土)午後1時～3時

10月11日(土)午後1時～3時

青森会場(県民福祉プラザ)

11月4日(火)午後4時50分～7時

11月5日(水)午後5時～7時

11月6日(木)午後5時～7時

定員 各会場30名

全3回通して受講できる方。

申込締切

むつ会場：9月10日(水)

青森会場：10月17日(金)

当日消印有効。各会場とも定員になり次第締め切ります。

問合せ・申込先

福祉サービス相談センター

017-731-3039

017-731-3098

国民年金コーナー

詳しくは国民年金課老人医療年金係
電話 22-11111 内線 327・328

便利な口座振替を 利用しましょう

国民年金保険料を納めないままにしておくと、将来受け取る老齢基礎年金が減額されたり、支給されなくなってしまうばかりかケガや病気で万が一のことが起こったときに障害基礎年金や遺族基礎年金が支給されない場合があります。

国民年金保険料の納付に口座振替を利用すると、指定された預金口座から毎月自動的に保険料が引き落とされますので、納め忘れが防げ、便利です。忙しくて毎月金融機関の窓口で保険料を納めるのが難しい方や保険料を納め忘れがちな方は、便利な口座振替の活用をお考えになってみてはいかがでしょうか。

また、出稼ぎに行っている期間などは納付書が手元にならないため、納付できないこともありますので、口座振替の利用を特にお勧めいたします。

お申し込みは各金融機関窓口へ備え付けの『国民年金保険料口座振替納付申出書』に住所、氏名などの必要事項を記入・押印し、金融機関・郵便局へ提出するだけです。

将来のため、そして万が一のときのためにも、納め忘れを防げる口座振替をぜひご利用ください。

“ゴミ,,の処理

会社・商店・飲食店の経営者の皆様

ゴミの処理で、お困りではありませんか？
どうぞ当社へおまかせ下さい。個人のご家庭ゴミもOKです!!

- 一般廃棄物処理業許可業者
- むつ市指令 第132号
- 産業廃棄物収集運搬許可業者
- 許可番号0200013723



(有)川西商会 TEL 22-2176 FAX 22-2177

世界に3ヶ所・日本唯一の温泉
北投石・ラジウム効果で体を癒そう!

玉川温泉湯治の旅

平成15年10月30日～11月1日

2泊3日 名物!噴煙あがる岩盤浴! 即効性抜群!

¥29,800-

「万病に効く!」と評判!!
医学界より医学的効果が認められた温泉
一度入ったついでに!

現地看護婦があなたの症状に合わせて無料で入浴指導をいたします。

10/30(木)1日目	10/31(金)2日目	11/1(土)3日目
大湊 駅 8:00	お温泉三昧で お過ごし下さい	大湊 駅 18:00
JRバス営業所 8:10		野辺地 (休憩)
田名部 駅 8:30		十和田道の駅 16:00~16:20
		発荷時14:10~15:23
		玉川温泉 発車 12:00
		玉川温泉 到着 13:00
		朝食× 昼食× 夕食×

朝食× 昼食× 夕食×

お申し込み・お問い合わせは
旅行主催：JRバス東北大湊営業所
☎0175-24-2146

温泉データ
泉質：効能：含二酸化炭素・アルミニウム・鉄Ⅱ・塩化物泉 98度
高血圧症・神経痛・関節痛・糖尿病・腰痛・外傷・運動器障害・他
湯治場の為、旅館には洗面用具及び、バスタオル等、常備されて
おりますので、各自お持ちになる様お願いいたします。



今月の税金のお知らせ

9月1日(月)は、市税と介護保険料(普通徴収分)の第3期分の納期限です。

7月中旬に、第2期分から第10期分の納付書をまとめて送付していただきますので、第3期分の納付書をお確かめのうえ、納期限までに納付してください。

また、都合により第1期分と第2期分の納付が遅れている方も、あわせて納付してください。

市税の納付方法には、自主納税のほか便利な口座振替や各町内会などの納税貯蓄組合による納付もありますので、どうぞご利用ください。

詳しくは

市税務課納税管理係

☎22・11111内線195・196

消費税・地方消費税の中間申告と納税

個人事業者で平成14年分の消費税額が48万円を超える方は、中間申告と納税が必要です。

中間申告には次の二つの方法があり、いずれかの方法によることができます。

【前年実績による中間申告】

1 平成14年分の消費税額が48万円を超え400万円以下の場合、次の合計額を9月1日(月)までに申告・納付が必要です。

消費税の中間納付税額：平成14年分の確定消費税額の2分の1
地方消費税の中間納付税額：消費税中間納付税額の4分の1

2 平成14年分の消費税額が400万円を超える場合は、次の合計額を6月2日(月)・9月1日(月)・12月1日(月)までにそれぞれ申告・納付が必要です。

1 () × 25 %
2 平成14年分の消費税額が400万円を超え48万円以下の場合、1月から6月までの期間を、400万円を超える方は1月から3月、4月から6月、7月から9月までの各期間を、一課税期間とみなして仮決算を行い、この仮決算に基づいて消費税額を計算して中間申告をすることもできます。

【仮決算に基づく中間申告】

前年実績による中間申告に代えて、平成14年分の消費税額が48万円を超え400万円以下の方は1月から6月までの期間を、400万円を超える方は1月から3月、4月から6月、7月から9月までの各期間を、一課税期間とみなして仮決算を行い、この仮決算に基づいて消費税額を計算して中間申告をすることもできます。

詳しくは
むつ税務署総務課
☎22・3294

質問にお答えします

『年の途中で引越した場合に住民税を納める市町村は?』

Q・私は、平成15年1月20日にむつ市から青森市へ引越しました。平成15年度の住民税はどちらへ納めることになるのでしょうか。

A・平成15年度の住民税は、原則として平成15年1月1日に住んでいた市町村に納めることと

詳しくは

市税務課市民税係

☎22・11111内線182・183

不動産取得税(県税)のお知らせ

不動産取得税は、土地や家屋を売買・交換・贈与などで取得したとき、家屋を新築・増改築により取得したときに一度だけ課税される県の税金です。

課税の基礎となる課税標準額は、実際の売買価格や家屋の建築費用などではなく、次のようになっています。

売買などにより不動産を取得した場合には、原則として市町村の固定資産課税台帳に登録されている価格。

家屋を建築により取得した場合には、一定の基準(固定資産評価基準)で評価した価格。なお、宅地を平成17年12月31日までに取得した場合は、固定資産課税台帳に登録されている価格の2分の1が課税標準額となります。

また、不動産取得税の税率は、平成15年4月1日から平成18年3月31日までの間の不動産の取得に限り、原則4%から一律3%に引き下げられています。

詳しくは

むつ県税事務所

☎22・8581内線208

東京電力株式会社東通原子力発電所
1・2号機新設に係る環境影響評価書の縦覧について

東京電力株式会社では、東通原子力発電所1・2号機の新設につきまして、環境への影響の調査・予測・評価を記載した環境影響評価書を作成し、次のとおり縦覧に供しておりますのでお知らせします。

縦覧期間・時間
8月25日(月)～9月24日(水)
午前9時～午後4時30分

縦覧場所

・東京電力株式会社東通事務所
土・日曜日、祝日も縦覧してあります
・むつ市役所広報広聴課
土・日曜日、祝日を除く

詳しくは

東京電力株式会社立地地域本部
青森計画グループ
☎03・4216・1111

使用済燃料中間貯蔵施設

今後の対応について

むつ市長 杉山 肅

私は、第176回むつ市議会定例会の最終日である6月26日、リサイクル燃料備蓄センター、いわゆる使用済燃料中間貯蔵施設の誘致を表明いたしました。

誘致を表明するに至った私の心情、さらには市民のみなさまがご心配されている永久貯蔵についての私の考え方、施設立地に伴う財政効果を活用した地域振興の取り組み、並びに今後の中間貯蔵施設立地への対応について、現在私が考えているところをまとめましたので、市民のみなさまへご報告いたします。

1・中間貯蔵施設 誘致について

長引く平成不況の中、地域経済は疲弊し、当市の財政は赤字再建団体に転落直前の状況にあります。税収不足と地方交付税の縮減・見直し等で歳入が減る一方、長引く不況を反映した扶助費の増加、少子・高齢化への対応、むつ総合病院の赤字や公債費の償還がピークを迎えていること等、財政需要は増大し、収支のバランスを著しく欠く状態となっております。

また、今後ますます進展していく少子・高齢化社会に対応して、安全で住み良い活気のあるまちづくりを進めるには、社会福祉資本の整備、教育環境の整備、地場産業を機軸とした地域活性化を図るとともに、雇用機会の拡大等多くの課題に長期的展望を持って対処することが必要となってきています。

一方、現在、国が地方の自立を促すために強力に推進している市町村合併ですが、下北地域の自治体も少子・高齢化、雇用

機会の減少、脆弱な財政基盤等当市と同様に、幾多の課題をかかえ、地域経営を根本から見直さなければならぬ、いわば地方が存亡の時を迎えていると言っても過言ではありません。

将来の住民福祉等を考えれば、合併によって、さまざまな国の優遇策やスケールメリットを活かしていくことが必要と考えます。当市を含む下北地域8市町村も広域合併を目指して、それぞれの地域の個性を活かしながら、新市として自立できる自治体、活力ある下北圏作りに取り組みもつているところとす。

地方分権が進むと、財政需要がますます増大するのは当然のことです。そのため、安定的かつ恒久的な財源が必要であり、それをどのように確保するかが大きな課題となっております。

我が国では、原子力発電所の使用済燃料を再処理し、有用資源であるウラン、プルトニウムを回収し、再び燃料として有効に活用する、核燃料サイクルを原子力政策の基本としております。核燃料サイクルにおいて、

再処理されるまでの間、使用済燃料を貯蔵しておく使用済燃料中間貯蔵施設は核燃料サイクル全体の柔軟性を確保する手段として大変重要です。エネルギー問題は、国全体として真剣に考えるべき問題です。当市として、国のエネルギー政策を担う役割の一端を果たしたいと考え、安全を大前提に、当市への使用済燃料中間貯蔵施設の誘致を表明した次第です。

2・誘致表明に 至る経緯

平成13年1月から始まった立地可能性調査は、本年3月に終了し、4月3日には、技術的に建設は可能との調査報告を受けました。そして、4月11日には使用済燃料中間貯蔵施設の「事業構想」が提出されました。

調査結果および事業構想に関しては、専門的かつ客観的なご意見をいただくために、各分野の専門家からなる専門家会議を開催し、ご意見を聞きました。最終的に専門家会議からは、建設は技術的に可能であると判断するという報告が出されました。

また、市民の皆様の代表による懇話会で、中間貯蔵施設の誘致についてご検討いただき、条件付き賛成も含め概ねの委員からご賛同をいただきました。また、市民の皆様を対象とした説

明会や施設見学会を実施し、施設に対する情報を提供する場を設けるとともに、市民の皆様の声を拝聴してきました。

一方、市議会では本会議での審議に加え、「使用済み核燃料中間貯蔵施設リサイクル燃料備蓄センター」に関する調査特別委員会が設置され、施設の安全性や電源三法交付金等に関する事等、2年余にわたり議論が重ねられてきました。その間、ドイツのゴアレーベン中間貯蔵施設およびスイスのヴェーレンリンゲン中間貯蔵施設や日本原子力発電株式会社の東海第二発電所の乾式キャスク貯蔵施設、さら

には、熊本県長洲町にある日立造船ディーゼルアンドエンジンアリング株式会社における金属キャスク製造工程の視察等、各委員には精力的にご検討いただき、むつ市議会第176回定例会冒頭(6月17日)において、調査特別委員会委員長より、立地は可能であるとの調査特別委員会の最終報告をいただきました。

加えて、市内の経済団体を中心に組織されたリサイクル燃料備蓄センター誘致推進協議会からは、有権者の半数を超える2万人余の誘致推進賛同の署名をいただくとともに、水川目町内会等地元5団体等からも推進要望を提出いただきました。

3・永久貯蔵の心配について

原子炉等規制法においては、貯蔵終了後に中間貯蔵施設から使用済燃料が確実に搬出されることを担保することが必要との認識のもと、事業許可申請書に「貯蔵の終了後における使用済燃料の搬出の方法」として、搬出方法「および返還等の相手方」を記載させることになっています。

他方、高レベル放射性廃棄物の最終処分については、平成12年に特定放射性廃棄物の最終処分に関する法律が制定され、処分の実施主体として原子力発電環境整備機構が設立され、現在、概要調査地区の公募が行われているところです。今後、応募があった地区の中から調査地区を選定する等の事業を推進していくにあたっては、同機構が知事や首長の意見を聞きながら、地元との理解を得たうえで、段階を踏んでその都度着実に進めていくことが法律に規定されているため、本市の意に反して最終処分地になることはあり得ないものと認識しています。

また、青森県については、平成7年に、当時の科学技術庁長官より、高レベル放射性廃棄物について知事の了解なくして青森県を最終処分地にできないし、しないこと「が約束されています。

このようことから、使用済

燃料中間貯蔵施設が永久貯蔵施設になることはないものと考えています。しかしながら、施設の誘致を進めるといふことになれば、市民の皆様のご心配を払拭するために、安全協定に貯蔵期間を明記するとともに、その締結の際には国にも何らかの役割を担っていただくこと、あるいは、法律の運用の考え方を整理したうえで、必要であれば更なる法制化を要望する等担保措置を国に求めることを現在、検討しているところです。

4・財政効果を活かした地域振興の取り組み

本市に使用済燃料中間貯蔵施設を誘致した場合、電源三法交付金や固定資産税等の収入増等の財政効果が見込まれます。

これらは、本市の財政の健全化に資するとともに、平成17年3月の下北地域8市町村の合併を考慮した長期的な視点にたった地域振興に活用していく考えです。具体的には、昨年度、「むつ市地域振興ビジョン策定アドバイザー会議」の策定した「むつ市地域振興ビジョン提案書やむつ商工会議所の提言書等を参考に新市計画を作成し、それに基づき、地域産業の振興や福祉の充実等を図っていきます。新市計画については、平成17年3月の合併前までは、合併協議会

での議論、市議会での審議を踏まえ、市民の皆様のご意見も拝聴しつつ、作成していくことを考えています。

5・今後の対応について

今後、東京電力株式会社は、青森県および本市に対して、正式に使用済燃料中間貯蔵施設の立地申し入れ立地協力要請)をすることになります。立地申し入れ後は、基本的には検討の中心は県に移ることになります。

六ヶ所村のMOX燃料工場の場合を参考にすると、立地申し入れを受けると、県は県議会での審議・検討に加え、専門家による安全性に関する検討等を行うとともに、周辺市町村長会議等を開催したうえで、総合的な判断をするものと考えられます。

国においても、市民の皆様を中心に青森県民を対象とした説明会を開催する等、核燃料サイクル政策や中間貯蔵施設の理解促進活動を展開していくものと思われま

for You! 輝ける明日をめざして

2003年 ベニーアロパングループ

第6回 近未来展

日時 9月13日(土)・14日(日) am9:30~

場所 下北文化会館展示大ホール

お気軽にさ来場下さい!!

来場記念品・ちびっこ大抽選会

市政だより有料広告

募集中!!

市政だよりに広告を掲載しませんか?

下1段(たて5.2cm×よこ17.8cm).....31,500円

下1段の1/2(たて5.2cm×よこ8.8cm)...15,750円

詳しくは 市広報広聴課 ☎22-1111内線252

わが家の防災対策

津波編

土砂災害編

平成5年7月の『北海道南西沖地震』では、地震発生から5分後という過去にない早さで『津波警報』が出されたにもかかわらず、震源地からわずか50kmしか離れていなかった奥尻島では、海底地形の特性などの影響から地震発生直後に津波が襲来し、大きな被害を出しました。しかし一方で、昭和58年5月の『日本海中部地震』での津波被害の教訓などから、地震発生直後に山や高台などへ避難した人達は助かっています。

わが国には、約17万か所の危険地帯があります。(約2万か所の地すべり、約8万か所の斜面崩壊(山崩れやがけ崩れなど)、約7万か所の土石流)

わが市においては、土砂災害の危険箇所として、約80か所の指定はあるものの、西日本(特に九州、四国地方)に比べ、降雨量(年間2分の1程度)が少ないことから、幸いにも大規模な土砂災害は発生しておりません。しかし、台風や局地的な集中豪雨、地震などによって、いつ土砂災害が発生するかわかりません。家族の生命と財産を守るため、日ごろから危険箇所などをチェックして、万一の際に備えましょう。

津波から身を守るために

- ・強い地震や長い時間の揺れを感じたら、ただちに海岸を離れ、急いで高台などの安全な場所へ避難する。正しい情報をラジオ、テレビなどで入手する。
- ・『津波注意報』が発表されたら海岸にいる場合は、ただちに海岸を離れる。海水浴や磯釣りなどは、危険なので行わない。『注意報』が解除されるまで海岸に近づかない。
- ・『津波警報』が発表されたら地震を感じなくても、ただちに海岸を離れ、急いで高台などの安全な場所へ避難する。津波は繰り返し襲ってくるので、『警報』が解除されるまで海岸に近づかない。

土砂災害の種類

- ・がけ崩れ
 - ・地面に染み込んだ水分が土の抵抗力を弱め、弱くなった斜面が突然崩れ落ちる現象です。突発的に起こり、瞬時にして崩れ落ちるので、逃げ遅れに注意が必要です。
- ・地すべり
 - ・比較的ゆるやかな斜面において、地中の粘土層などの滑りやすい面が地下水などの影響で、ゆっくりと動き出す現象です。一度に広範囲で発生するため、住宅や道路、鉄道などに大きな被害を及ぼします。
- ・土石流
 - ・谷や斜面にたまった土や石、砂などが、

覧

【公園等】緊急避難場所

名称	所在地
上町児童公園	大湊上町
宇田児童公園	宇田町
新町児童公園	新町
柳町児童公園	柳町一丁目
文京児童公園	文京町
宇曾利川児童公園	宇曾利川村
むつ北児童公園	柳町二丁目
小川町児童公園	小川町一丁目
横迎町児童公園	横迎町二丁目
川守町児童公園	川守町
旭町児童公園	旭町
代官山公園	小川町二丁目
水源池公園	宇田町
むつ運動公園	山田町
金谷公園	金谷一丁目
むつ市イベント広場	柳町一丁目
関根浜漁民研修センター前広場	北関根
中央団地北緑地	中央二丁目
中央団地南緑地	中央二丁目

市では地震や台風等の災害に備えて避難場所と施設を決めています

市役所、警察署、消防署等は、災害の規模や状況により、避難の指示や勧告を発令することがあります。その場合は指定された避難場所にできるだけ一定の地域ごとにまとまって避難しましょう。

避難するときは、危険箇所をできるだけ避けて通行するよう、あらかじめ避難コースを確認しておきましょう。

津波のこんなところに注意
津波の速さはジェット機並み

津波は、水深が深いほど速く、太平洋上ではジェット機並みの速さにもなります。海岸近くでも秒速10m程度の速さなので、津波が見えてからの避難ではとても逃げ切れません。

引き潮がなくても津波は襲ってくる
津波の前に引き潮が必ずあるとは限りません。地震の起こり方や震源付近の地形によっては、引き潮が起らないこともあります。

津波の高さは想像を超える
津波の高さは、海岸の地形などに大きく左右されます。沿岸での津波の高さが1mでも、その数倍から場合によっては10倍程度の高さになり、大きな被害を及ぼすことがあります。

津波は繰り返し襲ってくる
津波は2回、3回と繰り返し襲ってきます。1回目で安心せず、波が落ち着くまで注意し、『注意報』や『警報』が解除されるまで、海岸に近づかないようにしましょう。

大雨による水と一緒に一気に流れ出す現象です。破壊力が大きく、流れる速度も速いため、大きな被害をもたらします。

こんな前ぶれに要注意
がけ崩れの前兆

- ・がけからの水がにごる
- ・がけに亀裂が入る
- ・小石が落ちてくる
- ・がけから音がする等

- ・地面にひび割れができる
- ・井戸や沢の水がにごる
- ・がけや斜面から水が吹き出す等
- ・土石流の前兆
- ・山鳴りがする
- ・雨が降り続けているのに川の水位が下がる
- ・川がにごったり、流木が流れる等

避難指示や避難勧告があった場合は、まず避難
津波や土砂災害に関して、市役所、警察署、消防署等から避難指示や避難勧告があった場合は、速やかに安全な場所へ津波の場合は高台、土砂災害の場合は指示のあった避難施設などに避難しましょう。

平成11年8月に神奈川県山北町の「**玄倉川**」で発生したキャンプ中の事故のように、再三の退去勧告にも従わず、危険な中州でキャンプを続けた結果、濁流に襲われ、13名の尊い命が奪われてしまったという悲劇が起きています。自分の命は、自分で守らなければなりません。「あの時、避難すればよかった」と後悔するより、まず家族の身体および生命を守るため、避難指示などがあった場合は、速やかに安全な場所に避難しましょう。

緊急避難場所

【学校・保育所等】校庭・グラウンドは緊急避難場所

予定収容地区	施設名	予定収容地区	施設名
本町、田名部町、柳町一～四丁目 横迎町一・二丁目、上川町、栗山町 女館、尻釜、宮後、樺山、赤坂、土手内 斗南岡、最花、品ノ木、槌川目ほか	第一田名部小学校	大湊浜町、大湊上町、川守町ほか	大湊小学校
	むつ中学校		勤労青少年ホーム
	柳町保育所		むつ市公民館
	横迎町保育所		福寿荘
海老川町、緑町、下北町、仲町 若松町、港町	田名部中学校	宇田町、桜木町、大湊町、宇曾利川ほか	大湊中学校
	田名部高等学校		大湊高等学校
	緑町保育所		学習センター
新町、昭和町、苦生町一・二丁目 金曲一丁目ほか	海老川コミュニティセンター	堺田、新城ヶ沢、城ヶ沢、泉沢、永下 新之助、近沢、角違、大川目ほか	城ヶ沢小学校
	苦生小学校		角違小・中学校
	新町保育所		旧金谷沢小学校
小川町一・二丁目、緑ヶ丘、十二林 金谷一・二丁目、中央一丁目、岩菜 松山町、美里町ほか	祿寿荘	今泉、石蕨平、奥内、浜奥内、近川 二又、中野沢、中野沢開拓ほか	奥内小学校
	第二田名部小学校		旧中野沢小学校
	小川町保育所		近川中学校
南町、赤川町、松原町、南赤川町 金曲二・三丁目、大曲一～三丁目ほか	市民体育館	南名子平、名子平、清平、高梨、水川目 美付、南関根、北関根、浜関根、出戸ほか	関根小学校
	第三田名部小学校		関根中学校
山田町、真砂町、文京町、並川町 荒川町、松森町、大平町、大湊新町 旭町、中央二丁目ほか	大曲コミュニティセンター	川代、烏沢、新田、上新田ほか	烏沢小学校
	大平小学校		
	大平中学校		
	むつ工業高等学校		
	大平町保育所		

市の財政 平成 14 年度予算執行状況

(平成 15 年 3 月末現在)

平成 15 年 3 月末までに執行した予算の状況をお知らせします。3 月末現在、一般会計の歳入については予算額の 73.9%、歳出では 93.7%の執行率となっています。

	H15.3.31 現在	H14.3.31 現在
人口	50,683	50,738
世帯数	21,040	20,842

これは、5 月末までの出納整理期間分が加えられていないため、決算額とは異なります。

詳しくは
市財政課財政係 ☎22-1111 内線 242

一般会計の歳入歳出の状況 (単位：千円)

歳 入

歳 出

収入率 73.9%	19,146,348	予 算 額
	14,155,849	収入済額

予 算 額	19,146,348	執行率 93.7%
支出済額	17,944,948	

うちわけ

上段・予 算 額
下段・収入済額

5,069,359
4,670,026

収入率 92.1% 以下同じ	市 税

議会費	執行率 99.2% 以下同じ

上段・予 算 額
下段・支出済額

224,709
222,924

5,018,049
5,018,049

100.0%	地方交付税

総務費	97.0%

2,388,045
2,315,881

1,852,549
1,303,685

70.4%	国庫支出金

民生費	91.8%

4,037,386
3,707,682

1,692,599
616,788

36.4%	県支出金

衛生費	76.1%

1,528,977
1,163,219

2,637,449
437,073

16.6%	諸収入

労働費	96.0%

50,123
48,140

1,424,900
678,500

47.6%	市債

農林水産業費	90.7%

649,322
588,668

1,451,443
1,431,728

98.6%	その他

商工費	99.2%

449,814
446,035

土木費	89.4%

1,590,902
1,422,965

消防費	99.9%

935,615
934,730

教育費	90.4%

1,901,986
1,718,688

公債費	100.0%

2,477,451
2,477,451

その他	99.5%

2,912,018
2,898,565

市税収入の内訳

税 目	予 算 額	収入済額
市 民 税	2,143,163	1,967,979
固 定 資 産 税	2,163,015	1,976,871
軽 自 動 車 税	62,312	63,528
市 た ば こ 税	484,017	460,755
特別土地保有税	10,552	17,469
都 市 計 画 税	206,300	183,424
計	5,069,359	4,670,026

歳出科目別内訳

議会費	議会の運営にかかったお金	
・一人あたり	4,398 円	
・世帯あたり	10,595 円	
総務費	各種管理経費、広報、選挙、統計調査、企画開発関連経費、窓口業務にかかったお金	
・一人あたり	45,693 円	
・世帯あたり	110,070 円	
民生費	市民福祉、交通安全、保育所運営等にかかったお金	
・一人あたり	73,154 円	
・世帯あたり	176,221 円	
衛生費	各種検診、予防接種、環境衛生、斎場管理、ごみ処理等にかかったお金	
・一人あたり	22,951 円	
・世帯あたり	55,286 円	
労働費	出稼援護事業、青少年ホーム運営等にかかったお金	
・一人あたり	950 円	
・世帯あたり	2,288 円	
農林水産業費	農林水産業の振興、農道整備、漁港整備等にかかったお金	
・一人あたり	11,615 円	
・世帯あたり	27,979 円	
商工費	商工観光の振興、観光施設整備事業等にかかったお金	
・一人あたり	8,800 円	
・世帯あたり	21,199 円	
土木費	道路新設改良、維持補修、排水路整備、除排雪、公園整備等にかかったお金	
・一人あたり	28,076 円	
・世帯あたり	67,631 円	
消防費	下北地域広域行政事務組合負担金、消防施設整備等にかかったお金	
・一人あたり	18,443 円	
・世帯あたり	44,426 円	
教育費	小・中学校管理、学校建設、公民館、図書館、体育館、運動公園、文化財保護等にかかったお金	
・一人あたり	33,911 円	
・世帯あたり	81,687 円	
公債費	学校を建てたり、道路をつくったりしたときに借りたお金の返済にあてたお金	
・一人あたり	48,881 円	
・世帯あたり	117,750 円	
その他	公営企業負担金等	
・一人あたり	57,190 円	
・世帯あたり	137,764 円	

3月末までに使ったお金

市民1人あたり	1世帯あたり
354,062円 (362,809円)	852,897円 (883,225円)
()は前年度額	

3月末までに納付された市税

市民1人あたり	1世帯あたり
92,142円 (91,818円)	221,959円 (223,523円)
()は前年度額	

市債の残高

市債総額376億7,158万5千円	(単位:千円)
一般会計	水道会計
21,728,841 (57.6%)	11,287,909 (30.0%)
下水道会計 4,654,835 (12.4%)	

市民1人あたり...743,279円 1世帯あたり...1,790,475円

会計	区分	内容等	地方債残高	構成比
一般会計	民生債	保育所整備	118,586	0.3%
	水産業債	漁港整備	348,659	0.9%
	畜産業債	牧野整備	419,220	1.1%
	商工債	観光施設整備	226,398	0.6%
	土木債	道路整備	3,228,413	8.6%
	公営住宅債	公営住宅整備	1,066,986	2.8%
	教育債	小学校整備	3,739,550	9.9%
		中学校整備	2,292,320	6.1%
		社会教育施設整備	2,253,611	6.0%
	災害復旧債	災害復旧整備	84,988	0.2%
その他		7,950,110	21.1%	
小計			21,728,841	57.6%
下水道事業	下水道事業債	下水道整備	4,654,835	12.4%
水道事業	上水道事業債	上水道整備	11,287,909	30.0%
合計			37,671,585	100.0%

財産の状況

土地	5,311,362 m ²	有価証券外	944,798 千円
うち山林	133,850 m ²	基金	3,194,445 千円
建物	155,496 m ²	車両	136 台

事業会計

特別会計 (単位:千円)					
会計名	予算現額	収入済額	収入率	支出済額	執行率
国民健康保険事業	3,813,308	2,936,085	77.0%	3,347,514	87.8%
老人保健	3,177,072	2,578,437	81.2%	2,678,671	84.3%
下水道事業	1,499,533	444,177	29.6%	1,361,516	90.8%
用地造成事業	1,604,579	51,475	3.2%	1,535,134	95.7%
公共用地取得事業	18,470	18,469	100.0%	18,469	100.0%
介護保険	2,177,610	1,609,363	73.9%	1,861,072	85.5%

企業会計 (水道事業) (単位:千円)

	収益的収支		資本的収支	
	収入	支出	収入	支出
予算額	1,292,662	1,252,308	663,608	1,179,993
執行額	1,278,337	1,238,557	663,608	1,164,410
執行率	98.9%	98.9%	100.0%	98.7%

平成15年 8月25日 住基ネットが さらに便利になります

住民基本台帳カードが
交付されます。



住民基本台帳ネットワークシステム

住基ネット第2次サービス(本年8月25日から)

【住民票の写しの広域交付】 全国どこの市区町村でも 自分の住民票の写し(戸籍の表示を省略したもの) が取れるようになります。

現在、住民票の写しの交付は、住んでいる市区町村でしか受けられません。

住基ネットを活用して全国の市区町村間で住民票の情報のやり取りができるようになることにより、全国どこの市区町村でも、住民基本台帳カード、運転免許証などを市区町村の窓口で提示することによって、本人や世帯の住民票の写し(戸籍の表示を省略したもの)の交付が受けられるようになります。

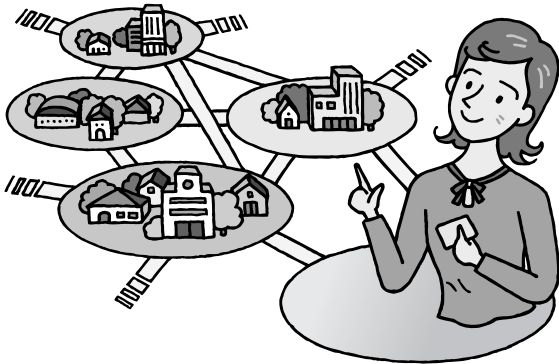

【転入転出手続の簡素化】

住民基本台帳カードの交付を受けている場合、転出届を郵送で行うことにより、

引越の手続で窓口に行くのは 転入時1回だけで済みます。

現在、引越の場合には、まず、住んでいる市区町村に転出届を行い、転出証明書の交付を受けた上で、引越先の市区町村に転入届を行う必要があります。

住民基本台帳カードの交付を受けている場合は、確実な本人確認ができるため、一定の事項を記入した転出届を郵送で行い(この場合の転出届は、近い将来、インターネットで行うことも可能となる予定です)、住民基本台帳カードを引越先の市区町村の窓口で提示して転入届を行うことにより、引越の場合に窓口に行くのが転入時の1回だけで済むようになります。

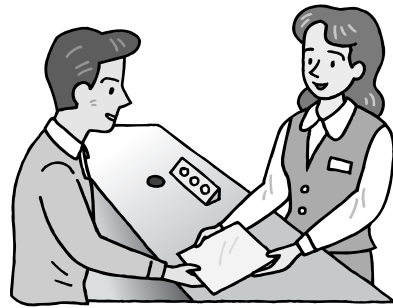

住民基本台帳カードの登場



高度のセキュリティ機能を備えたICカードを採用します

- カード内に記録されている住民票コードにより、住基ネットでの本人確認に利用できます。
→住民票の写しの広域交付、転入転出手続の簡素化、法令で住基ネットの利用を認められた事務での本人確認に活用
- 公的個人認証サービスの秘密鍵、電子証明書の保存用カードとして利用できます。
- 写真を希望した場合は、公的な証明書として利用できます。
- 市区町村の条例で規定する独自のサービスに利用できます。
(例) 証明書自動発行カード、施設予約カード等

昨年8月に始まった、住基ネット第1次サービス

各市区町村の住民基本台帳のネットワーク化を図り、都道府県や指定情報処理機関において、住民票の情報のうち4情報(氏名・生年月日・性別・住所)、住民票コードとこれらの変更情報(「本人確認情報」と言います)を保有することにより、全国共通の本人確認が可能となりました。

行政機関への申請や届出に住民票の写しが不要に

これまで

パスポートの交付を受けるためには、住民票の写しを提出しなければなりませんでした。
また、恩給を受給されている方は、受給権調査申立書に市区町村長の証明を受けなければなりませんでした。

住基ネットによって

行政機関への申請や届出の際に住民票の写しを添付したり、証明を受ける必要がなくなりました。

これによって

住民票の写しの交付手数料の負担や住民票の写しの交付を受けるために市区町村の窓口まで出かけていく必要がなくなりました。

共済年金の現況届等が不要に

これまで

年金を受給されていた方は、年に1回、現況届などと言われる生存確認のための届出をしなければなりませんでした。

住基ネットによって

共済年金受給者の現況届等を廃止することができるようになりました。



これによって

共済年金受給者が現況届等に記入し、年金支給機関へ郵送する手間や切手代の負担がなくなりました。
また、年金支給機関は現況届等を共済年金受給者に郵送する経費や手間が不要となるほか、年金の過払いを防止することが可能になりました。

【むつ市の場合】

広域交付住民票について

申請できる方...むつ市以外に住民登録をしている方。

申請に必要なもの...住基カードまたは本人確認のできる証明書(運転免許証等の写真付きの証明書等)を準備し、窓口を用意してある申請書に記入し申請する。

住民基本台帳カードについて

住民基本台帳カード(住基カード)には2種類あります。

- ・タイプA(写真なし)..... 氏名のみを表示
- ・タイプB(写真あり)..... 氏名、性別、生年月日、住所を表示

申請できる方..... むつ市に住民登録をしている方。

申請に必要なもの..... 本人確認のできる証明書(運転免許証等写真付きの証明書等)

証明写真1枚(写真入りを希望の場合) 縦45mm×横35mm(パスポート用と同じ)

発行について..... 基本的には即日発行しますが、カード作成に多少時間がかかりますのでお待ちいただくこととなります。

カードの有効期限..... 発行日から10年間

住民基本台帳ネットワークシステムに関わる手数料

広域交付の住民票の交付..... 1件 300円

住民基本台帳カードの発行..... 1件 500円

詳しくは 市市民課記録係 ☎22-1111 内線 313・314

住基ネットの個人情報保護対策

住民基本台帳ネットワークシステムでは、個人情報の保護を最も重要な課題としています。

そのため、個人情報保護に関する国際的な基準を十分踏まえた上で、
制度面、技術面及び運用面などあらゆる面で十分な対策を行っています。

保有する情報や利用目的を法律で限定しています

- ① 都道府県や指定情報処理機関が保有する情報は、4情報(氏名・生年月日・性別・住所)、住民票コードとこれらの変更情報に法律で限定しています。
- ② 都道府県や指定情報処理機関が情報提供を行う行政機関の範囲や利用目的を法律で具体的に限定しています。また、行政機関が提供された情報を目的外利用することを禁止しています。
- ③ 住民票の写しの広域交付、転入転出手続の簡素化の際には、市区町村間で、続柄、戸籍の表示等の情報も送信されますが、都道府県や指定情報処理機関のコンピュータに保有されることはありません。また、これらのコンピュータを通過することはありません。

住民票コードは、利用が限定されています

- ① 民間部門が住民票コードを利用することは法律で禁止されています。特に、民間部門が住民票コードの記録されたデータベースを作成したり、契約に際し住民票コードの告知を要求すると、刑罰(1年以下の懲役または50万円以下の罰金)が科せられます。
- ② 行政機関が住民票コードを利用することも法律により具体的に限定しています。
- ③ 住民票コードは、無作為の番号で、住民の申請により、いつでも変更できます。



アメリカやカナダでは、Social Security Numberなど、北欧や韓国では、Personal Identity Number等が、行政や民間のさまざまな分野で使われ、事実上の共通番号となっています。我が国の住民票コードは、市区町村が住民票に記載する番号で、民間が利用できない、限られた行政分野で用いられる限定的な番号です。

外部からの侵入と内部の不正利用を防止しています

【外部からの侵入の防止】

- ① 専用回線の利用、ファイアウォール・IDS(侵入検知装置)の設置により、不正侵入を防止しています。
- ② 通信を行う際には、データを暗号化します。また、通信相手のコンピュータの正当性を確認してから通信を行うことにより、通信相手のなりすましを防止しています。
- ③ 万が一の場合は、「緊急時対応計画」に基づき、ネットワークの運営を停止するなど、個人情報保護を最優先した運営を行います。



【内部の不正利用の防止】

- ① 地方公共団体・指定情報処理機関・本人確認情報の受領者(行政機関)のシステム操作者に守秘義務を課し、刑罰を加重します(通常は1年以下の懲役または3万円以下の罰金→2年以下の懲役または100万円以下の罰金)。また、委託業者が秘密を漏らした場合も、同じ刑罰が科せられます。
- ② 地方公共団体・指定情報処理機関・本人確認情報の受領者(行政機関)において、操作者識別カードやパスワードによる厳格な確認を行い、正当なシステム操作者だけがコンピュータを操作できるようにしています。
- ③ コンピュータの使用記録を保存し、監査を行うことにより、いつ、だれが、コンピュータを使用したのか、追跡調査ができるようにしています。
- ④ 全国で地方公共団体・指定情報処理機関・本人確認情報の受領者(行政機関)のシステム操作者のセキュリティ研修会を実施しています。
- ⑤ 住民からの請求に応じて、都道府県知事から自己の本人確認情報の提供状況を開示できるよう、準備をしています。

住民基本台帳カードは、個人情報を守るICカードです

住民基本台帳カードは、高度のセキュリティ機能を備えたICカードを採用することにより、住基ネットでの本人確認の利用、公的個人認証サービスでの秘密鍵などの保存用カードとしての利用、市区町村の条例に規定する独自サービスでの利用を安全に行うことが可能になっています。

- ① それぞれの利用目的ごとに、正当なカード利用者かどうかの確認を利用者自身が入力するパスワードにより行います。
(市区町村の独自利用でパスワード照合を省略したサービス提供を行う場合を除く)
- ② それぞれの利用目的ごとに、カードとシステム間で相互の正当性を確認します。
- ③ 利用目的ごとの独立性を確保し、個人情報を保護するための措置として、カード内にアプリケーションファイアウォールを設け、利用の制限を行います。
- ④ カードのチップ部分への物理的・論理的攻撃に対する防御対策を講じます。

外部監査などの結果や住民基本台帳ネットワークシステム調査委員会*の意見も踏まえ、皆さまに安心いただけるよう、これからもシステムの安全性の維持・向上に努めていきます。

*学識経験者、地方公共団体代表者等から構成される総務大臣の諮問機関

総務省・住民基本台帳ネットワークシステム推進協議会

<http://www.soumu.go.jp/c-gyousei/daityo/>

みよう！ やってみよう！ たのしんでみよう！

第10回むつ市公民館まつり

9月6日(土)・7日(日) / 午前9時～午後3時

公民館で活動しているサークルを一堂に集め、子どもからお年寄りまで楽しめる『むつ市公民館まつり』を開催します。

どうぞ、ご家族やお友達をお誘い合わせのうえ、多数おいでください。

フリーマーケット

6日(15区画) 午前9時～午後3時

7日(20区画) 午前9時～正午

申し込み

8月25日(月) 午前8時30分より、電話か直接公民館窓口へ。(先着順)

参加費

1区画(約2×2m) 6日...500円・7日...300円

絵てがみ体験コーナー(絵てがみサークル)

6日・午前9時～正午

描きたいものを描きたいように描いてみませんか？

手芸体験コーナー

6日・7日・午前9時～午後3時

(リボンサークル)

ビーズのキーホルダー作り(材料費100円)

(パッチワークサークル)

ブローチ作り(材料費300円)

ほかにも『裂き織り』『こぎん』も体験できます。

詳しくは

市公民館 ☎24-1224

新鮮野菜とホタテ市場、ミルク工房ボンサーブ



玄関前



新鮮朝採り野菜・焼きホタテの直販と、栄養満点、ボンサーブの飲むヨーグルト・牛乳の販売

オープニングセレモニー

9月6日(土)午前9時～
テープカット・風船プレゼント

サークルの作品展示
(裂き織り、リボン、こぎん、パッチワーク)



サークル、市民大学ゼミの作品展示
(むつ陶芸、陶芸ゼミ'71、陶芸教室、籠手芸、木彫り、絵てがみ、陶紙、写真ゼミ)



フリーマーケット
(6日・午前9時～午後3時 / 7日午前9時～正午)



ふるまい餅

9月6日(土)・7日(日)午前11時～
玄関ホール

よい子の小劇場(ストーリーテリング『ひばの会』)



健康料理コーナー(むつ市食生活改善推進員会)
お楽しみコーナー(なつかしいクジがいっぱい!)



くらしと健康展(6日)
舞台発表(7日・午後1時～)



2

階

1

階

講

堂

図書館からのお知らせ

9月の図書館カレンダー

日	月	火	水	木	金	土
📖	1	2	3	4	5	6
7	8	9	10	11	12	13
14	15	16	17	18	19	20
21	22	23	24	25	26	27
28	29	30	📖	📖	📖	📖

● は休館日です。

詳しくは市立図書館へ

☎ 28-3500

📠 28-3400



今月の新着案内

【趣味・娯楽・旅行】

京都の大路小路小学館
育ててみたい鉢花500種 長岡 求
青い月のバラード 加藤 登紀子

【哲学・思想・心理】

中国における近代思想の挫折1 島田 虔次

【宗教・民俗・人類】

梅原猛の授業仏教 梅原 猛
しばわんこの和のこころ2 川浦 良枝

【歴史・地理・地図】

日本人の神髄 小田 全宏
またたび さくらももこ
街道の日本史54 吉川 弘文館

【政治・社会・時事】

鬼哭 啾 啾 辛 淑 玉
日本の土地百年 日本土地百年研究会
地図で読む現代戦争事典 フランソワ・ジェレ
家 族 北朝鮮による拉致被害者家族連絡会

【経済・法律】

女性のための法律相談ガイド 東京弁護士会
年収300万円時代を生き抜く経済学 森 永 卓 郎

【福祉・厚生】

国保 崩壊 矢吹 紀人

【教育・学校】

人間になれない子どもたち 清川 輝 基

【生きもの】

外来種ハンドブック 日本生態学会
花かげの物語 土居 善 胤

【医学・病気・医療】

難聴・めまい・耳鳴りを解消する 神尾 友和

【生活・美容・健康】

さらばニコチンくん 浪川 きよ子
心を癒す食卓 室田 洋子
科学的に正しい暮らしのコツ 左巻 健男

【環境・エコロジー】

不法投棄はこうしてなくす 石渡 正佳

【都市・土木・建築】

上手な住宅リフォームの秘訣 中山 賢介

【料理・グルメ】

きれいになるトマトレシピ 上村 泰子
お茶の時間のお取り寄せ 秋元 麻巳子

【家庭・女性・老人】

取り分け離乳食 夏梅 美智子

【産業・工業】

里のサルとつきあうには 室山 泰之

【コミック】

ダーリンは外国人 小栗 左多里

【芸術・美術・ビジュアル】

リヒテルは語る リヒテル

【文学・一般】

ぞぞうはみんな知っている 群 ようこ
三島由紀夫全集32 三島 由紀夫
冬のソナタ下キム・ユニ
サイレント・ゲーム リチャード・ノース(パクス)
ヨアキム トールモー・ハウゲン
下駄で歩いたバリ 林 英美子

天使の爪 下大沢 在昌
グロテスク 桐野 夏生
レモン・インセスト 小池 真理子
銀の皿に金の林檎を 大道 珠貴
亀馬 5 津本 陽
笑う怪獣 西沢 保彦
虹列車・雛列車 花村 万月
国銅 下 帚木 蓬生
ル ナ三島 浩司
いっぼん桜 山本 一力
エ・アロール 渡辺 淳一
自衛隊官舎若妻日記 塚越 恵美

【児童書・絵本】

ひょっこりひょうたん鳥 井上 ひさし
東京江戸たんけんガイド 田中 ひろみ
海の生きもののくらし 小林 安雅
宿題に役だつ1日工作 小学館
すぐできる環境調査7 梅沢 実
女の子のピースはじめて絵本 さめじまたかこ
リサイクルで作る小学生の楽しい工作 成美堂出版編集部
盗神伝 2 メーガン・ウェルン・ターナ
ローワンと白い魔物 エミリー・ロッダ
ふうたのかぜまつり あまん きみこ
神かくしレストラン かとう くみこ
心霊写真レストラン たかい よしかず
ブンダバ 4 くぼしまりお
トイレのかめさま 戸田 和代
かいけつゾロリのようなかいだいリーグ 原 ゆたか

詳しくは

市立図書館

☎ 28-3500

参加費 無料

・ 推薦図書展示コーナーほか

・ おはなし会

・ つくってみよう〜川柳と俳句〜

・ 鳴らしてみよう、吹いてみよう日本の音色

・ 図書館探検ツアー

・ この本おもしろかったよコーナー

・ 読み聞かせ講座

・ 読みなんか

どこで 市立図書館

いつ 9月13日(土)

午前9時〜午後6時

が図書館に来たくなるような、来るとホッとするような、来ると楽しい、また来たいと思ってもらえるような、親しまれ愛される図書館を目指して、むつ市立図書館まつりを開催します。

そこで、今後さらに市民の方々が図書館に来たくなるような、来るとホッとするような、来ると楽しい、また来たいと思ってもらえるような、親しまれ愛される図書館を目指して、むつ市立図書館まつりを開催します。

本がひろく 新たな世界
むつ市立図書館まつり
〜本との出会い、人とのふれあい、アットホームな情報の発信基地へようこそ〜
新しい図書館が開館して3年が経過し、徐々に当初の目的である『見る』『聴く』『覚える』『知る』を通じて新しい市民の輪が広がってきました。

ダグラス・ブルックス（船大工）

国道338号の曲がりくねった海岸沿いの道路を走りながら、涼しくて爽やかな海風が車の窓から流れてきました。ライトグレーの空と浅い青の海を背景にして、小さい海沿いの家を見たら、冬は寒くて大変だろうと思いました。この様に物思いにふけていたら東通村の白糠地区の『バイパス』を標す道路標識を気にせず、目的地を見逃してしまいました。目的地を通り過ぎた事に気づき、Uターンして目的地の『安藤造船所』に着きました。むつ市から八戸方面へ向かって白糠地区のバイパス手前の右側にある倉庫のような建物です。

床に渦巻いたカンナくずが散乱し、杉と檜葉の板が棚と床に何枚も積み重ねて置いてあるので木の刺激的な香りが空中に漂っていました。倉の中で、木製の船と一生懸命働いている2人の姿が見えました。一人は80代の日本人安藤さん（年齢よりもずっと若く見えました。）で、黒い足袋をはいて、ゴルフ帽の下に鉛筆を突き刺し、木の塊をカンナで削っていました。もう一人はTシャツにジーンズ姿の背の高いアメリカ人で、いろいろなものを計ったり、略画を描いていました。こちらはダグラス・ブルックスさんでした。

気がつくと、ダグラスさんが温かい笑顔で歓迎してくれました。実は、約1か月前黒石市の青荷温泉でダグラスさんと奥さんのカサリンさんと偶然出会いました。私が両親と一緒にむつ市から青森県の津軽地方を探検し、ダグラスさんとカサリンさんが関東地方から日本海沿いを通って青荷温泉に着き、隣で食事をしました。食事をしながらたくさん話しました。ダグラスさんは青森県の東通村の白糠地区に向かう途中とのことでした。なぜかと言うと船大工と一緒に和船を造る予定がありました。これは大変面白くて素晴らしい国際交流だと思い、何をやっているのか知りたくなりました。ですから、また会えるように青森県の事を良くわからないダグラスさんとカサリンさんに「何か質問や手伝うことがありましたら手伝ってあげますよ」と話しました。すると2人が東通村に着いて早速電話がありました。

それで、むつ市や下北半島などについていろいろな質問があり、「一緒に食事をすることになりました。食事に誘われたのですが、翌日私が教えている料理教室がありましたので、それに誘いました。その時、むつ市と下北半島に関する情報、観



光地、地図などを渡しました。料理教室が終わり数人の人がダグラスさんの働いている造船所を見たいと言い、造船所へ見学に行く事になりました。

6月中旬頃から、ダグラスと師匠の安藤清蔵さんが『シマイハギ（四枚接ぎ）』という木造船を造っています。木の板4枚を使ってこの船が造ります。杉と檜葉が材料です。なぜダグラスさんが安藤さんを捜し出したかといいますと伝統的な和船の造船技術を守り、正確に記録し残すことです。

ダグラスさんは大学時代のルームメイトだった日本人の招待と、『たらい船』の写真をきっかけにし、1990年に初めて来日しました。その時、ダグラスさんはすでに熟練した船大工でありました。新潟県佐渡島へ行くと、たらい船の大工は2人しかいませんでした。3年間後に再び佐渡島を訪れると一人が亡くなっており、1人しか残っていませんでした。結局は、ダグラスさんの興味とたらい船の造船技術を残す責任感から、大工からたらい船の造船技術を学び記録しました。それから、アメリカへ帰国後、最後の船大工の奥さんから船大工が亡くなったことを知らされました。最後の船大工が造っていた不完全な1隻の船が残ったため、ダグラスさんは、お金を貯めて佐渡島に戻り、たらい船を完成させました。（次号へ続く）



国際交流員
ター・ディビット

下北文化会館・大ホール9月の催し物案内

- | | |
|--|--|
| <ul style="list-style-type: none"> ☞ 2日（火）13:30～16:00《関係者》
県立田名部高等学校 平成15年度芸術鑑賞教室『落語』 ☞ 6日（土）18:00～20:30《自由席400円》
県立大湊高等学校吹奏楽部第24回定期演奏会 ☞ 14日（日）12:00～16:00《整理券》
青森県民文化祭『民謡』 ☞ 19日（金）12:00～16:30《整理券》
第15回むつ市老人クラブ連合会発表会 ☞ 20日（土）18:30～《整理券》
ふるさと（下北）のこころ | <ul style="list-style-type: none"> ☞ 21日（日）14:30～16:30《入場無料》
菊池ピアノ教室発表会 ☞ 25日（木）・26日（金）10:00～12:00《一般800円ほか》
第145回下北文化会館自主事業『角笛シルエット劇場』 ☞ 27日（土）11:00～17:00《自由席400円》
第31回下北地区吹奏楽祭 ☞ 28日（日）13:30～16:00《入場無料》
小さなピアニストからのメッセージ |
|--|--|

詳しくは
下北文化会館 ☎22-8411

秋の自然観察会へどうぞ

「あの大海原の向こうには何があるのだろう」
そんな想いを抱いてあの鳥たちは大空を飛ぶのだろうか。

心地よい汗と疲労を感じながら、山頂で寝ころんでみる。まるで大空をひとりじめにした感覚を味わえるかもしれません。

今回は尻屋桑畑山を散策します。

いつ 9月21日(日)

午前8時30分～午後2時

雨天の場合は中止です。

どこで 尻屋桑畑山

岩屋小学校に集合

見どころ

ノスリ、オオタカ、ハイタカなど秋の渡りを観察します。

準備するもの

・双眼鏡 現在お持ちのもので結構です
・長靴 ・筆記用具 ・防寒具
・飲物 ・弁当 ・虫除け対策等
山歩きが出来る服装でお越し下さい。

申込期間

9月1日(月)～12日(金)

土・日曜日を除く

問合せ・申込先

市生涯学習課文化係

☎22・11111内線733



金婚に該当する方は お申し出ください

市と老人クラブ連合会が主催する、平成15年度老人福祉大会を10月17日に予定しています。

大会では、数え年88才(米寿)を迎える長老者と、結婚後満50年を迎える金婚の夫婦(該当しながら表彰を受けていない方を含みます)をご招待し、表彰とお祝いを行います。

金婚に該当する方については、後日老人福祉大会にご案内いたしますので、左記までお知らせください。

申込締切 9月17日(水)

詳しくは

むつ市社会福祉協議会事務局

☎22・11111内線861

☎33・3023(直通)

『下北国際ふれあい会』 会員募集

5年前、むつ下北のみなさんが世界の各国の文化、習慣や民族に気楽に接することができる場を設け、国際交流を深めながら、お互いに国際理解を高めることを目的に『下北国際ふれあい会』(SIR A・Smokita International Relations Association)が誕生しました。

それから、一時活動の少ない時期がありましたが、昨年から活動を活性化させるため、たくさんの方の楽しいイベントを開催しています。

例えば、幽霊屋敷のある大きな八口ウインパーティー、外国人向けの日本料理教室、クリスマスのネパール話などを開催してきました。この活発な国際交流の輪を広げ、さらに活発に活動したいと思いつつ、すでに会員を募集します。多くの方々に参加していただき、友好を作ったりしたいと望んでいます。

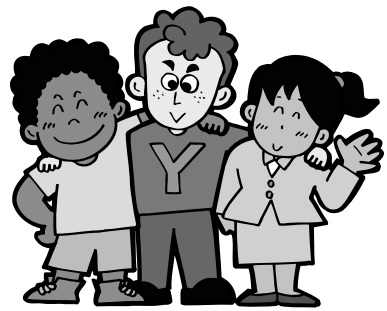

1年間だけでも『下北国際ふれあい会』に入会してみませんか。入会すれば、楽しく学べるイベントなどで外国人でも日本人でもさまざまな友達を作れると思います。都合が良いとき、またイベントのテーマに興味があるときに、自由に参加していただけるような企画で進めたいと思っています。

私たちと一緒に国際交流・国際理解を深めたい方はご連絡ください。お待ちしております。

詳しくは

むつ市国際交流員 ター・デイビット

☎22・11111内線163

hisho65@city.mutsu.aomori.jp

イ ベ ン ト 情 報

イベント	開催地	期 日	お問い合わせ	電話番号
十和田湖国境まつり	(十和田湖町)	9月6日~7日	実行委員会事務局	0176-75-2427
三沢航空祭	(三沢市)	9月7日	航空自衛隊三沢基地	0176-53-4121
箭根森八幡宮例大祭	(佐井村)	9月14日	佐井村企画調整課	0175-38-2111
東通村牧場まつり	(東通村)	9月中旬	東通村産業振興公社	0175-47-2115
猿賀神社大祭	(尾上町)	9月10日~12日	猿賀神社	0172-57-2016

むつ市の文化財めぐり(16)

生活・生産用具・住(民俗資料)

むつ市文化財審議委員 遠藤 克 巳

夜になって囲炉裏の鉤づけ(自在鉤)をあげて、残りの燵を灰で埋め、大型の布団を掛けたのが炬燵の始まりといわれる。

いわゆる檜炬燵であり、だいたい(居間)や常居(客間)、小部屋にも炉をつくり、切り炬燵にして布団を掛けて暖をとった。

嬰兒籠はやわらかい藁束を円筒に積み上げて組んだ丸籠であり、この中に藁くすやポト(ぼろ布)を敷き、赤子を入れる育児用具である。

奥民図彙(江戸後期の民俗図集)

には『イジメ、ワラヲ以作ル赤子ヲ育スルノ具ナリ賤家ヲ用ユ』とあり、絵図に説明を加えている。他に越前(福井県)では、『居詰』という同じものがある。

また『飯詰』では飯櫃を入れる飯籠からかもしれない。いずれにしても保温の機能は同じである。

嬰兒籠は庶民の生活から消えてしまったが、炬燵は炭火から電熱へと熱源が変化し、現在に至ってもその原型を伝えている。

炬燵と嬰兒籠



意見交換会開催(これからの審議会のあり方について)

むつ市では、行政運営上で、市民の声を聞く、非常に重要な各種審議会や委員会などがありますが、私たちが今まで出席して、部分的に有効に機能していないように感じる場合があります。私たち研究会は、むつ市長のお許しをいただき、これからの各種審議会などの本質的なあり方を研究してきました。ここにその成果と各種審議会・委員会などを担当する市職員との意見交換会を開催することになりました。

むつ市と下北地域の発展のため、今後の会議をどのようにするか、建設的な各種審議会のあり方を語り合う意見交換会を開催することにしました。

みなさん、ぜひご参加くださいまして、この機会に日ごろ感じていることや、率直な忌憚(きたん)のないご意見、建設的のためにご意見をお聞かせください。

いつ 9月17日(水)
午後5時30分

どこで 下北文化会館大集会室
詳しくは
これからの審議会のあり方を研究する会
工藤 ☎24・4898
清川 ☎22・4473

春夏秋冬

短歌

・揚羽なす夜景燦々と夏の宵今しふわりと舞い立つ気配 相馬 佐和子

・目の前の北海道よ遠き日に牛飼いをせり恋も知りたい 千引 五三郎

・ペンキ染み迷彩兵めく塗装工の若き額の汗清々し 橋 やす子

・痛みつづく手足かばひつつ身を起す今日を生きぬく気力たしかめ 村上 幸江

・秘め事もたたんで今日の日傘かな 羽立 盤空

・隣家より稽古笛洩れ明け易し 長久保 恵美

建売住宅販売中

大湊新町(みちのく銀行大湊支店山手側)

物件の概要に付いては、当社までご連絡下さい。

貴方の町の不動産屋、

売りたい方 買いたい方 貸したい方 借りたい方

全国宅地建物取引業保証協会会員

有限会社ハヤシ宅建 TEL 0175. 22. 2248

清掃事業部開設五周年!!

親切、ていねい、低価格

工務店・飲食店・商店、会社の皆さんゴミの処理で悩んでいませんか?

今すぐ当社へご一報下さい。 ☎22-2904

(むつ市のゴミ委託業者として毎日皆様のご町内のゴミを回収しています。)

株式会社 新谷水道工業所



【海の日・開館記念イベントにお越しくださいまして誠にありがとうございました】

7月20日(日)のイベントでは、肌寒い曇り空でしたが、949人ものお客さまにお越しいただき、誠にありがとうございました。アニメ上映『ONE PIECE』や、ちびっこ工作教室『鉄琴をつくろう!、ふしぎなコップをつくろう!』のほか、様々なイベントを実施しましたが、楽しんで頂いたでしょうか。

ちびっこ工作教室『ふしぎなコップをつくろう!』では、コップを冷やすと描いた絵が出てくるという特殊なペイントを使って、みなさん、大変上手に絵を書いていたね。お家で冷たいジュースを入れて、試してみましたか。

次回の無料開放イベントは、10月に開催する予定です。楽しみにしててくださいね。



【臨時休館のお知らせ】

9月6日(土)は、大変申し訳ありませんが停電のため、誠に勝手ながら当館は休館いたします。ご了承下さい。

問い合わせ先

むつ科学技術館 ☎25-2091

☎25-2092

http://www.jmsfmml.or.jp/msm.htm

あなたのアイデア募集 『エコクッキング発表会』

あなたのアイデアを発表してください。

レシビ部門

環境に配慮した料理を募集

2時間程度で調理していただきます。

食生活の知恵部門

環境に配慮した調理上のアイデアや食材の利用法、保存法

などを募集

(例)魚はまな板の上に新聞紙を



載せ、その上でさばき、内臓など

も新聞紙の上に出してしま

い、流し台の中には落とさな

い。(生活排水対策)

(例)廃コーヒーの粉を乾燥さ

せ、灰皿に入れる。(生活排水

および廃棄物対策)

食生活の知恵の部は、会場での発表

のほかに、紙上発表だけでも可

いつ 11月11日(火)

午前9時30分～午後3時

どこで 下北文化会館

対象者 対象者

むつ市、脇野沢村、川内町、

東通村、横浜町在住の方。

申込方法

参加希望の方は、氏名、住所

郵便番号、電話番号、参加部門、

発表内容の概略を記載のうえ、郵

送またはFAXでお申し込みくだ

さい。様式は任意です。発表者は

決まり次第連絡をします。

9月19日(金)当日消印有効

申込締切

問合せ・申込先

〒030・8570(住所不要)

青森県環境政策課環境保全グループ

☎017・734・9249

☎017・734・8067

青森県男女共同参画センター
オープンカレッジ

出前講座inむつ

いつ 10月1日(水)

午後2時～3時30分

どこで 市公民館

テーマ 自分らしく生きるために

講師

ソフィクション作家 吉永みち子氏

その他 託児あり(1才半)就学前

9月26日までにお申し込みください。

詳しくは

市男女共同参画室

☎22・1111内線221

* (社)むつ市シルバー人材センターで 「デイサービス事業」を始めました *

- 対象者** 介護保険の認定結果が非該当の方及び認定を受けていない60歳以上の1人暮らしの方・高齢者のみの世帯・日中家族が不在となる65歳以上の方。
- 利用料金** 1回1,000円(当日お支払いいただきます)
- 場所** 老人憩いの家 祿寿荘(新町)
- 時間** 午前9時30分～午後3時30分まで
- 実施日** 毎月第2・4日曜日を予定しています
- 申込み** むつ市役所介護福祉課 22-1111・むつ市シルバー人材センター 23-5884



アマチュア無線

『日本アマチュア無線連盟』
青森県支部大会

実に16年ぶりにむつ市で開催
されます。

アマチュア無線に興味のある
方ならどなたでも参加できますの
で、お気軽にご来場ください。

いつ 9月21日(日)

午前10時～午後3時

どこで 下北文化会館大集會室
どんな

・記念講演

日本アマチュア無線連盟会長

原 昌三氏

木元克典氏

・お楽しみ抽選会

・物品展示、販売

入場料 無料

その他

前日(9月20日)、大畑町葉研温

泉の『紅葉狂』にて前夜祭を行な

います。申し込みは9月15日

(祝)までとなっております。詳

しくは事務局までお問い合わせ

ください。

詳しくは

〒035・0052

むつ市昭和町17番40号 矢田谷方

むつ下北アマチュア無線クラブ事務局

☎23・7378

演奏会

大湊地方隊創設50周年記念
演奏会

海上自衛隊大湊地方隊では、
創設50周年を迎え、地域のみな

さまを対象として、大湊音楽隊
による記念演奏会を次のとおり
開催します。

いつ 10月4日(土)

午後6時30分～8時30分

どこで 下北文化会館大ホール
どんな

・第1部：50周年を迎えて

・第2部：日本太鼓の響き

(ゲスト：八戸華炎太鼓)

・第3部：そして未来へ

(ゲスト：ウェンディー・トラス、ブライヤール)

入場料 無料

申込方法

入場をご希望の方は、往復ハ

ガキに応募者の住所、氏名、年

令、電話番号および同行者全員

(4名まで)の氏名および年令をこ

記入のうえご応募ください。

申込締切

9月19日(金)当日消印有効

問合せ・応募先

〒035・8511(住所不要)

海上自衛隊大湊地方総監部広報係

☎24・1650

催し

平成15年度『第3回まさか
リフリーマーケット』

いつ 9月7日(日)

午前10時～午後3時

どこで

まさかりプラザ前イベント広場

出店料

・1区画(約3×2m)：1千円

募集区画 50区画(先着順)

問合せ・申込先

(財)むつ下北観光物産公社

☎22・0909

福祉

手話講習会

『手話は、聞こえない人たちの
コミュニケーション手段です。
あなたも、目で見える言葉』であ

る手話を学んで、聞こえない人た

ちと心の交流をしてみませんか!

いつ

9月4日～12月25日の毎週木曜日

午後6時30分～8時

10月22日に限り水曜日となります。

どこで 下北文化会館手話点字室

受講料 無料

詳しくは

市生活福祉課障害福祉係

☎22・1111(内線422・423)

ゆずります ゆずってください

不用品登録活用銀行

市消費者の会では、物を大切
に使うと、ボランティア活動

の一環として、不用品のあっせ
んをしています。お気軽にご連
絡ください。なお、有償での取
り引きはご遠慮ください。

希望品：婦人服、チャイルド

シート、ベビーベッド、冷凍庫

(小)、室内歩行器

登録状況をお知りになりたい方には、

随時お問い合わせにしております。

連絡先

市消費者の会事務局(市商工観光課内)

☎22・1111(内線543)

不用品活用登録銀行利用方法

不用品・希望品のある方は、市商工観光
課までお知らせください。商工観光課
が窓口となり、活用登録銀行へ登録し、

本紙へ掲載いたします(掲載までは1か

月程度かかります)。不用品はそのまま家

庭で保管していただくこととなります。

本紙をご覧になって、ご希望の品、ま

たは譲ってもよい品がありましたら、

商工観光課までお申し出ください。こ

ちらから相手方の連絡先をお知らせし

ますので、お取引きは直接相手同士で

お願いします。

お取引きの結果は、必ず商工観光課ま

でご連絡ください。

有償でのお取引きはご遠慮願います。

無料体験説明会開催!

医療事務講座(2級課程)

- 都合に合わせてコース・クラスを選択。
- 急用にも「振替受講制度」があるので安心!
- 修了後は、就業相談もごぞいます。

会場/むつ教室
日程/医療事務
9月6日(土) 13:30~
9月12日(金) 10:30~
ホームヘルパー
9月6日(土) 10:30~
9月12日(金) 13:30~

〒035-0022 むつ市関根字北関根295-4
アイリスケアセンターむつ2F 関根中学校向い(駐車場あり)

むつ教室
むつ市立 関根小学校 関根中学校
至むつ市内 国道279号線 至大畑

むつ教室
コスモ石油 アイリス
ケアセンター
むつ2F

案内書無料 請求番号4104

☎0120-555-212
http://www.nichiigakkan.co.jp

受講料最大40%給付!教育訓練給付制度対象(条件有)
お問合せ(月~金 9:00~17:15)
☎0178-24-2916

ニチイ学館 八戸校
〒031-0031 八戸市番町9-5-4104 日本生命八戸ビル4F

県立田名部高等学校衛生看護科閉科記念行事

昭和48年開設以来、1千名余の卒業生を送りだしてきた本校衛生看護科ですが、すでにご承知のとおり来年3月、37名の卒業生を最後に閉科することになりました。

卒業生は、むつ総合病院をはじめとする地元の病院や施設、また県内外で医療従事者として働いております。むつ下北の医療従事者の育成に大きな役割を果たしてきた衛生看護科が閉科を迎えるにあたり、閉科記念事業を実施することになりました。多くの卒業生に参加していただきたく、次のとおりご案内いたします。

閉科記念式典

いつ 11月1日(土)午後2時〜
どこで 県立田名部高等学校第一体育館

思い出を語る会
いつ 11月1日(土)午後5時〜
どこで むつグランドホテル

会費 5千円

当日受付にてお支払ください。

申込方法

氏名(旧姓)、住所、電話番号、何期生か(卒業した年)を明記のうえ、ハガキまたはFAXでお

申し込みください。また、詳しいことを知りたい方は遠慮なくお問い合わせください。
式典・語る会とも出欠希望をお書きください。

申込締切

9月30日(火)当日消印有効

詳しくは

〒035-0054
むつ市海老川町6番18号
衛生看護科閉科実行委員会
(栗林・濱山)

☎22-1184
☎23-7233

同窓会

むつ工業高等学校創立40周年『同窓生の集い』
毎年実施している同窓生の集いです。堅苦しい雰囲気は抜きとして考えておりますので、これまで出席できなかった同窓生もお気軽にご参加ください。

いつ 9月6日(土)

午後6時〜

どこで ホテルニューグリーン
会費 3千円

詳しくは

県立むつ工業高等学校同窓会事務局
☎24-2164

= 燃料価格ニュース =

8月1日現在 平均価格(税込)

		今月平均	価格の幅	前月平均
<灯油>	1 ローリー価格	45円	42~47	(45円)
	18 配達価格	864円	756~945	(866円)
<LPガス>	LPガス5m ³	4,104円	3,990~4,253	(4,104円)
	LPガス10m ³	6,579円	6,405~6,615	(6,579円)
<ガソリン>	レギュラー-1 現金	104円	101~109	(104円)
	軽油1 現金	83円	80~89	(83円)

むつ市消費者の会モニター調べ

総合健診

基本健康診査と各種がん検診が1日で受診できます。

11月10日(月)	学習センター	120名
11月17日(月)	長寿荘	120名
11月18日(火)	下北文化会館	140名
11月30日(日)	下北文化会館	140名

11月30日(日)は子宮がん検診と乳(甲状腺)がん検診を除きます。

午前の検診...基本健康診査、胃・大腸・肺がん検診、結核検診(受付時間:午前7時~8時30分)

午後の検診...子宮・乳・甲状腺がん検診

詳しくは

市健康推進課予防係 ☎22-1111 内線445



風しんの予防接種を受けましょう

現在、予防接種法に基づいた定期接種として風しんの予防接種を受けることができるのは生後12か月から90か月未満の小児です。ただし平成15年9月30日までは、昭和54年4月2日、昭和62年10月1日生まれの方も予防接種を受けることができます。風しんの予防接種をまだ受けていない方、風しん

にかかったことがない方は、ぜひ予防接種を受けましょう。料金は無料です。接種希望の方は電話でお申し込みください。
対象者
昭和54年4月2日、
昭和62年10月1日生まれの方
接種医療機関 むつ総合病院
実施期間
9月1日(月)~30日(火)
申込締切 9月12日(金)

問合せ・申込先

市健康推進課予防係

☎22-1111 内線445



これからの予防接種日程

麻しん・風しん・三種混合

対象児 実施日

麻しん	1才～7才6か月未満	9月5日
風しん	1才～7才6か月未満	9月5日
三種混合	3か月～7才6か月未満	9月26日

(時間) 佐藤小児科 … 午後2時～午後5時
ちばクリニック … 午後2時～午後3時30分
菊池医院 …… 午後1時30分～午後2時30分

健康教室・健康相談・健康診査

離乳食教室 9月24日(水)
10:10～10:20

対象児は、平成15年1月生まれおよび平成15年5月生まれの乳児。場所は下北文化会館集会娯楽室。

赤ちゃん教室(アレルギー) 9月24日(水)
14:10～14:20

対象児は、生後4か月～9か月になるまでの乳児。場所は下北文化会館集会娯楽室。

10か月児健康診査 9月30日(火)
12:40～12:50

対象児は、平成14年11月生まれの乳児。場所は下北文化会館検査検診室。

1才6か月健康診査 9月12日(金)
13:00～13:20

対象児は平成14年2月生まれの幼児。場所は下北文化会館検査検診室。

2才児歯科健康診査 9月5日(金)
13:00～13:20

対象児は平成13年3月生まれの幼児。場所は下北文化会館検査検診室。

3才児健康診査 9月2日(火)
12:00～12:20

対象児は平成12年3月生まれの幼児。場所は下北文化会館技術訓練室。

健康なんでも相談 毎週火～金曜日
13:00～15:00

場所は健康推進課健康相談室。保健師と栄養士が健康についてのご相談をお受けします。

9月の健康相談(高脂血症) 毎週月曜日
13:00～15:00

場所は健康推進課健康相談室。保健師と栄養士が高脂血症についてのご相談をお受けします。予約制です。☎22-1111内線443



お元気ですか!

保健コーナー

〈詳しくは〉健康推進課

22-1111 内線 443・445



新 町
こばやし まさや さん

乳幼児医療費給付事業

市では、出生から小学校就学の始期に達するまでの乳幼児を対象に、医療費給付事業を行なっています。

対象となる医療費

0～3才児

- 入院、通院の医療費(医療保険対象分)

- 入院時の食事医療費に係る標準負担額

4才児(就学前の児)

- 入院の医療費(医療保険対象分)

- 入院時の食事医療費に係る標準負担額

- 資格証交付申請に必要なもの

- 保険証(お子さんの名前が入ったもの)

- 1月1日現在、むつ市に住所を有しない転入者で、資格証の交付申請を



する方は、所得確認のため源泉徴収票・所得課税証明書・住民税課税通知書のいずれかを持参してください。

医療費給付申請に必要なもの

- 保険証
- 資格証

- 領収証またはレシート(お子さんの名前が入ったもの)

- 通帳(郵便局以外のもの)

詳しくは

市健康推進課保健係

☎ 22-1111 内線 443

9月の献血受付日程

血液がたいへん不足しています。献血にご協力ください。

16日(火)――

J A はまなす農業協同組合	10:30～12:00
むつ消防署	13:30～14:30
むつ総合病院	15:00～16:30

29日(月)――

むつ市役所	10:30～12:00
老人保健施設 はまなす苑	13:30～14:30
特別養護老人ホーム 恵光園	15:00～16:30

9月の在宅当番医

時間は午後8時から午後11時までです。また、都合により当番医が変更になることもありますので、受診前にはあらかじめご確認ください。

7日(日)北村	医院	☎ 22-2135
14日(日)三上	医院	☎ 22-1011
15日(祝)傳法	医院	☎ 24-1186
21日(日)中村眼科	クリニック	☎ 22-2512
23日(祝)川上	医院	☎ 22-2990
28日(日)村中内科・心療内科	医院	☎ 23-0120

第52回
むつ市子どもネブタ
合同運行

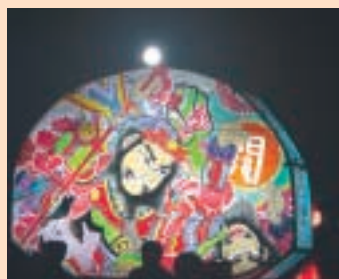

仲町子ども会
三 国 志



土手内子ども会
三 国 志

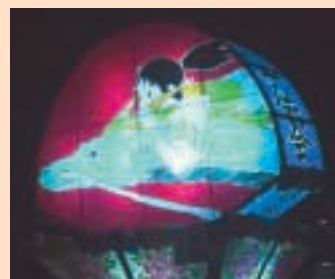

小川子ども会
千と千尋の神隠し



赤坂子ども会
三 国 志



柳町一二三子ども会
武 蔵



横迎町子ども会
川中島の戦い



松山もえろ子ども会
三 国 志



栗の実子ども会
日 本 武 尊



わかば子ども会
吉 法 師



古川つぼみ子ども会
関 羽



竹の子子ども会
武田勝千代丸の妖狸退治

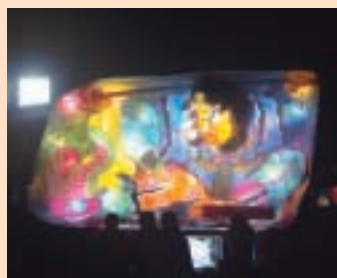

とびだせ子ども会
妙見尊星王

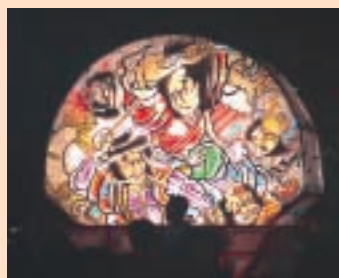

大空子ども会
南総里見八犬傳



風の子子ども会
義経八艘飛び



はまなす子ども会
雷 神



みどりがおか子ども会
決戦 川中島

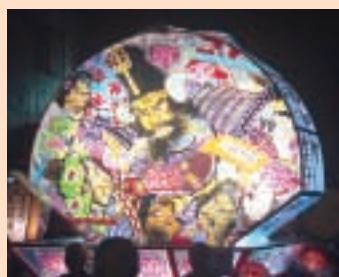

昭和町三ツ葉子ども会
津軽為信公

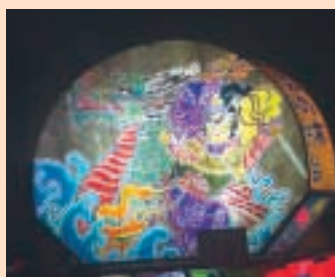

品ノ木子ども会
義 経



若松町子ども会
義経八艘飛

