

データむつ

2018

気 象 ・ 地 勢	1
住 民 基 本 台 帳	2
国 勢 調 査	7
人 口 動 態	23
市 町 村 民 経 済 計 算	29
事 業 所 ・ 企 業	35
住 宅	39
農 林 ・ 水 産 業	41
観 光 ・ 交 通	51
教 育	53
文 化 財	57
行 政 ・ 議 会	59

目次

第1章 気象・地勢…………… 1	第8章 住宅…………… 39
1 気象状況（年別）	1 居住世帯の有無による建物数
2 気象状況（月別）	2 住宅の種類と住宅所有の関係
3 面積	3 住宅の耐震診断の有無
4 地目別面積	4 省エネルギー設備の有無
第2章 住民基本台帳人口（1人口・世帯 2人口の推移（年齢3区分））	第9章 農林業
・ 4地区（計）…………… 2	1 農林業経営体…………… 41
・ むつ地区…………… 3	2 農業経営体…………… 42
・ 川内地区…………… 4	3 総農家数等…………… 45
・ 大畑地区…………… 5	4 林業経営体数及び素材生産量…………… 47
・ 脇野沢地区…………… 6	5 林野面積等…………… 48
第3章 国勢調査人口（1人口・世帯 2人口の推移（年齢3区分））	第10章 水産業
・ 4地区（計）…………… 7	1 漁業の基本構造（経営体数・漁船隻数）…………… 49
・ むつ地区…………… 8	2 漁業・養殖業の生産量…………… 50
・ 川内地区…………… 9	第11章 観光…………… 51
・ 大畑地区…………… 10	1 観光客入込数（下北半島国定公園地域別）
・ 脇野沢地区…………… 11	2 青森県内の外国人延べ宿泊者数
【別表】むつ市の人口・高齢化率の推移…………… 12	第12章 交通（自動車の保有台数）…………… 52
第4章 国勢調査就業者数（1産業別就業者数の推移）	第13章 教育
・ 4地区（計）…………… 13	1 小学校の概況…………… 53
・ むつ地区…………… 15	2 中学校の概況…………… 54
・ 川内地区…………… 17	3 中学校卒業後の進路状況…………… 55
・ 大畑地区…………… 19	4 高等学校卒業後の進路状況…………… 55
・ 脇野沢地区…………… 21	5 高等学校卒業後、就職者の産業別就労状況…………… 56
第5章 人口動態	第14章 文化財
1 県内市町村別人口動態（平成30年）…………… 23	1 国指定文化財…………… 57
2 県内市町村別、理由別移動者数…………… 24	2 県指定文化財…………… 57
3 むつ市の年別人口動態…………… 25	3 市指定文化財…………… 58
4 むつ市の月別人口動態…………… 26	第15章 行政（組織機構図）…………… 59
5 将来推計人口…………… 26	第16章 議会（現況、名簿）…………… 60
6 平均寿命…………… 27	市の概要
7 出生数・率…………… 28	発刊のご挨拶
8 合計特殊出生率…………… 28	利用上の注意
第6章 市町村民経済計算	
1 平成27年度 市町村民所得（県内市町村）…………… 29	
2 平成27年度 市町村内総生産（県内市町村）…………… 30	
3 むつ市の市民所得…………… 31	
4 むつ市の市内総生産…………… 31	
5 総人口1人当たり市民所得…………… 33	
（参考）…………… 34	
第7章 事業所・企業	
1 工業（製造業）の推移 - 事業所数・従業員数 - …… 35	
2 工業（製造業）の推移 - 規模別 - …… 35	
3 事業所数及び従業者数（県内市町村別）…………… 36	
4 産業分類（大分類）別事業所数及び従業者数（民営事業所）…………… 37	
5 産業分類（大分類）別事業所数及び従業者数（国・地方自治体）…………… 38	

第1章 気象・地勢

1 気象状況 ー 年ごとの値 ー

年次	平均気温 (日平均)℃	最高気温 ℃	最低気温 ℃	平均湿度 %	降水量 (合計)mm	日照時間 (合計)時間	降雪 (合計)cm	最深積雪 cm	雪日数 (寒冷年)日
平成25年	9.7	32.7	-15.0	77	1,351.0	1,491.3	371	77	144
26	9.7	32.0	-16.6	76	1,310.0	1,814.5	399	76	130
27	10.6	33.1	-12.0	77	1,294.5	1,691.1	326	64	116
28	10.2	32.2	-10.1	77	1,485.5	1,615.5	381	70	118
29	9.8	33.2	-13.6	78	1,456.5	1,675.8	328	53	134
30	10.2	32.1	-15.2	78	1,667.5	1,587.3	452	73	131

(注)「寒冷年」とは、前年8月1日から当年7月31日までの期間をさします。

気象庁ホームページ

2 気象状況 ー 月ごとの値 ー (平成30年1月～平成31年3月)

年月	平均気温 (日平均)℃	最高気温 ℃	最低気温 ℃	平均湿度 %	降水量 mm	日照時間 時間	降雪 cm	最深積雪 cm	雪日数 日
平成30年 1月	-0.7	7.3	-11.4	74	94.5	65.0	116	52	31
2月	-2.5	5.8	-15.2	78	116.5	85.0	139	73	28
3月	4.1	19.2	-9.3	70	143.0	167.6	25	63	16
4月	8.6	25.6	-1.0	71	107.0	171.9	1	1	7
5月	12.7	25.2	2.1	79	178.0	187.8	--	--	0)
6月	16.6	28.9	6.5	81	116.5	154.5	--	--	0
7月	21.1	32.1	11.8	88	125.0	131.5	--	--	0
8月	21.0	31.4	9.3	86	315.0	109.9	--	--	0
9月	18.7	29.0	7.3	82	131.5	149.7	--	--	0)
10月	13.7	23.4	3.2	79	150.5	156.1	--	--	0
11月	7.9	18.7	-2.5	74	60.0	131.1	3	2	10
12月	1.1	15.2	-6.3	76	130.0	77.2	79	19	26
平成31年 1月	-0.9	6.8	-9.6	73	75.5	63.0	106	35	30
2月	-0.7	8.5	-11.8	72	63.0	102.1	71	46	27
3月	3.2	15.8	-6.2	71	74.5	154.5	26	10	21

「--」 該当現象がなく、資料がないもの

「)」 資料が欠落しているが、正常値に近いデータ(許容範囲は80%以上)として取り扱っている場合(準正常値)に表示しています。

(注) 降水量の最小単位は、0.1mm、降雪量の最小単位は、1cmとなります。

気象庁ホームページ

3 面積

各年 10月1日現在 (単位:km²)

年次	総数	むつ地区	川内地区	大畑地区	脇野沢地区
平成26年	(注1) 864.16	(注1) 245.91	(注1) 323.11	(注1) 235.74	(注1) 59.40
27	(注2) 864.16	-	-	-	-
28	864.12	-	-	-	-
29	864.12	-	-	-	-
30	864.12	-	-	-	-

(注1) 平成26年10月1日以降、国土地理院(全国都道府県市町村別面積調)による測定方法が変更となり、数値が大幅に変更となっています。なお、旧市町村地域の面積については、国土地理院(平成26年全国都道府県市町村別面積調)のデータをベースに市が算定した推計値となります。

(注2) 国土地理院が実施した航空写真撮影による「基本測量」の結果(平成27年10月1日現在)を掲載しています。ただし、「基本測量」では旧市町村ごとの計測・集計はおこなっていないため、平成27年度以降のデータは4地区全体の数値のみを掲載しています。

国土地理院・市総務課・市企画調整課

4 地目別面積

地目	地積(km ²)	割合(%)
田	18.07	2.1%
畑	24.30	2.8%
宅地	15.92	1.8%
山林	653.32	75.6%
原野	81.13	9.4%
雑種地	11.45	1.3%
その他	59.97	6.9%
計	864.16	100.0%

地目	地積(km ²)	割合(%)
田	16.63	1.9%
畑	22.31	2.6%
宅地	15.93	1.8%
山林	654.31	75.7%
原野	83.47	9.7%
雑種地	11.48	1.3%
その他	59.99	6.9%
計	864.12	100.0%

地目	地積(km ²)	割合(%)
田	5.72	0.7%
畑	22.28	2.6%
宅地	15.99	1.9%
山林	654.47	75.7%
原野	93.85	10.9%
雑種地	11.03	1.3%
その他	60.79	7.0%
計	864.12	100.0%

(注) 端数処理の関係上、内訳の合算値は計と一致しない場合があります。

市財務部税務課「土地に関する概要調査報告書」

第2章 住民基本台帳人口

1 人口・世帯 (4地区計)

各年 10月1日現在

年次	世帯数 (総数)	前年に対する 増減率	人口 (総数)	性別		前年に対する 増減率	一世帯当たりの 平均人員	人口密度 (人/㎢)
				男	女			
平成 16 年	28,353	0.7	68,325	33,433	34,892	△ 0.9	2.41	79.10
17	28,363	0.0	67,499	32,898	34,601	△ 1.2	2.38	78.14
18	28,499	0.5	66,698	32,450	34,248	△ 1.2	2.34	77.22
19	28,560	0.2	65,792	31,930	33,862	△ 1.4	2.30	76.17
20	28,720	0.6	65,224	31,591	33,633	△ 0.9	2.27	75.51
21	28,937	0.8	64,724	31,352	33,372	△ 0.8	2.24	74.93
22	29,078	0.5	64,306	31,166	33,140	△ 0.6	2.21	74.45
23	29,235	0.5	63,908	30,989	32,919	△ 0.6	2.19	73.99
24	29,377	0.5	63,256	30,679	32,577	△ 1.0	2.15	73.23
25	29,382	0.0	62,550	30,363	32,187	△ 1.1	2.13	72.41
26	29,444	0.2	61,739	29,971	31,768	△ 1.3	2.10	71.44
27	29,382	△ 0.2	60,880	29,550	31,330	△ 1.4	2.07	70.45
28	29,356	△ 0.1	60,099	29,164	30,935	△ 1.3	2.05	69.55
29	29,322	△ 0.1	58,991	28,725	30,266	△ 1.8	2.01	68.27
30	29,277	△ 0.2	58,145	28,330	29,815	△ 1.4	1.99	67.29

市企画調整課・市民課「住民基本台帳」

2 人口の推移 (年齢 3区分)

平成28年10月1日現在(4地区計)

区分	総数		男		女	
	(人)	(%)	(人)	(%)	(人)	(%)
14歳以下	6,997	11.6	3,566	12.2	3,431	11.1
15～64歳	35,188	58.6	18,168	62.3	17,020	55.0
65歳以上	17,914	29.8	7,430	25.5	10,484	33.9
計	60,099	100.0	29,164	100.0	30,935	100.0

平成29年10月1日現在(4地区計)

区分	総数		男		女	
	(人)	(%)	(人)	(%)	(人)	(%)
14歳以下	6,621	11.2	3,398	11.8	3,223	10.6
15～64歳	34,142	57.9	17,724	61.7	16,418	54.2
65歳以上	18,228	30.9	7,603	26.5	10,625	35.1
計	58,991	100.0	28,725	100.0	30,266	100.0

平成30年10月1日現在(4地区計)

区分	総数		男		女	
	(人)	(%)	(人)	(%)	(人)	(%)
14歳以下	6,443	11.1	3,309	11.7	3,134	10.5
15～64歳	33,201	57.1	17,311	61.1	15,890	53.3
65歳以上	18,501	31.8	7,710	27.2	10,791	36.2
計	58,145	100.0	28,330	100.0	29,815	100.0

市企画調整課・市民課「住民基本台帳」

第2章 住民基本台帳人口

1 人口・世帯 (むつ地区)

各年 10月1日現在

年次	世帯数 (総数)	前年に対する 増減率	人口 (総数)	男	女	前年に対する 増減率	一世帯当たり の平均人員	人口密度 (人/㎢)
平成 16 年	21,605	0.9	50,752	25,032	25,720	△ 0.7	2.3	206.4
17	21,653	0.2	50,297	24,724	25,573	△ 0.9	2.3	204.6
18	21,818	0.8	49,925	24,500	25,425	△ 0.7	2.3	203.0
19	21,877	0.3	49,435	24,199	25,236	△ 1.0	2.3	-
20	22,065	0.9	49,286	24,090	25,196	△ 0.3	2.2	-
21	22,330	1.2	49,170	24,036	25,134	△ 0.2	2.2	-
22	22,488	0.7	49,103	23,989	25,114	△ 0.1	2.2	-
23	22,686	0.9	49,047	24,001	25,046	△ 0.1	2.2	-
24	22,824	0.6	48,702	23,844	24,858	△ 0.7	2.1	-
25	22,921	0.4	48,433	23,739	24,694	△ 0.6	2.1	-
26	23,026	0.5	48,019	23,536	24,483	△ 0.9	2.1	-
27	23,008	△ 0.1	47,519	23,302	24,217	△ 1.0	2.1	-
28	23,064	0.2	47,164	23,123	24,041	△ 0.7	2.0	-
29	23,122	0.3	46,489	22,861	23,628	△ 1.4	2.0	-
30	23,161	0.2	46,027	22,648	23,379	△ 1.0	2.0	-

市企画調整課・市民課「住民基本台帳」

「-」 国土地理院では、平成17年市町村合併以降、旧市町村ごとの基本測量・集計はおこなっていないため人口密度は計算できていない。

2 人口の推移 (年齢 3区分)

平成28年10月1日現在(むつ地区)

区分	総数		男		女	
	(人)	(%)	(人)	(%)	(人)	(%)
14歳以下	5,983	12.7	3,055	13.2	2,928	12.2
15～64歳	28,582	60.6	14,781	63.9	13,801	57.4
65歳以上	12,599	26.7	5,287	22.9	7,312	30.4
計	47,164	100.0	23,123	100.0	24,041	100.0

平成29年10月1日現在(むつ地区)

区分	総数		男		女	
	(人)	(%)	(人)	(%)	(人)	(%)
14歳以下	5,693	12.2	2,920	12.8	2,773	11.7
15～64歳	27,904	60.0	14,516	63.5	13,388	56.7
65歳以上	12,892	27.7	5,425	23.7	7,467	31.6
計	46,489	100.0	22,861	100.0	23,628	100.0

平成30年10月1日現在(むつ地区)

区分	総数		男		女	
	(人)	(%)	(人)	(%)	(人)	(%)
14歳以下	5,579	12.1	2,861	12.6	2,718	11.6
15～64歳	27,291	59.3	14,268	63.0	13,023	55.7
65歳以上	13,157	28.6	5,519	24.4	7,638	32.7
計	46,027	100.0	22,648	100.0	23,379	100.0

市企画調整課・市民課「住民基本台帳」

第2章 住民基本台帳人口

1 人口・世帯 (川内地区)

各年 10月1日現在

年次	世帯数 (総数)	前年に対する 増減率	人口 (総数)	男	女	前年に対する 増減率	一世帯当たりの 平均人員	人口密度 (人/㎢)
平成 16 年	2,208	0.2	5,632	2,708	2,924	△ 1.7	2.55	17.40
17	2,192	△ 0.7	5,506	2,629	2,877	△ 2.2	2.51	17.01
18	2,174	△ 0.8	5,355	2,554	2,801	△ 2.7	2.46	16.54
19	2,184	0.5	5,240	2,496	2,744	△ 2.1	2.40	-
20	2,157	△ 1.2	5,077	2,413	2,664	△ 3.1	2.35	-
21	2,149	△ 0.4	4,966	2,347	2,619	△ 2.2	2.31	-
22	2,152	0.1	4,858	2,299	2,559	△ 2.2	2.26	-
23	2,140	△ 0.6	4,756	2,238	2,518	△ 2.1	2.22	-
24	2,124	△ 0.7	4,652	2,196	2,456	△ 2.2	2.19	-
25	2,099	△ 1.2	4,526	2,139	2,387	△ 2.7	2.16	-
26	2,105	0.3	4,386	2,075	2,311	△ 3.1	2.08	-
27	2,092	△ 0.6	4,260	2,005	2,255	△ 2.9	2.04	-
28	2,055	△ 1.8	4,130	1,956	2,174	△ 3.1	2.01	-
29	2,025	△ 1.5	4,004	1,919	2,085	△ 3.1	1.98	-
30	1,990	△ 1.7	3,883	1,869	2,014	△ 3.0	1.95	-

市企画調整課・市民課「住民基本台帳」

「-」 国土地理院では、平成17年市町村合併以降、旧市町村ごとの基本測量・集計はおこなっていないため人口密度は計算できていない。

2 人口の推移 (年齢 3区分)

平成28年10月1日現在(川内地区)

区分	総数		男		女	
	(人)	(%)	(人)	(%)	(人)	(%)
14歳以下	314	7.6	159	8.1	155	7.1
15～64歳	2,094	50.7	1,090	55.7	1,004	46.2
65歳以上	1,722	41.7	707	36.1	1,015	46.7
計	4,130	100.0	1,956	100.0	2,174	100.0

平成29年10月1日現在(川内地区)

区分	総数		男		女	
	(人)	(%)	(人)	(%)	(人)	(%)
14歳以下	290	7.2	151	7.9	139	6.7
15～64歳	1,983	49.5	1,050	54.7	933	44.7
65歳以上	1,731	43.2	718	37.4	1,013	48.6
計	4,004	100.0	1,919	100.0	2,085	100.0

平成30年10月1日現在(川内地区)

区分	総数		男		女	
	(人)	(%)	(人)	(%)	(人)	(%)
14歳以下	264	6.8	134	7.2	130	6.5
15～64歳	1,894	48.8	1,007	53.9	887	44.0
65歳以上	1,725	44.4	728	39.0	997	49.5
計	3,883	100.0	1,869	100.0	2,014	100.0

市企画調整課・市民課「住民基本台帳」

第2章 住民基本台帳人口

1 人口・世帯 (大畑地区)

各年 10月1日現在

年次	世帯数 (総数)	前年に対する 増減率	人口 (総数)	男	女	前年に対する 増減率	一世帯当たりの 平均人員	人口密度 (人/㎢)
平成 16 年	3,634	0.4	9,419	4,491	4,928	△ 1.3	2.59	29.10
17	3,616	△ 0.5	9,231	4,371	4,860	△ 2.0	2.55	28.52
18	3,615	△ 0.0	9,024	4,266	4,758	△ 2.2	2.50	27.88
19	3,610	△ 0.1	8,806	4,149	4,657	△ 2.4	2.44	-
20	3,618	0.2	8,641	4,048	4,593	△ 1.9	2.39	-
21	3,587	△ 0.9	8,433	3,962	4,471	△ 2.4	2.35	-
22	3,583	△ 0.1	8,262	3,898	4,364	△ 2.0	2.31	-
23	3,568	△ 0.4	8,099	3,804	4,295	△ 2.0	2.27	-
24	3,589	0.6	7,962	3,729	4,233	△ 1.7	2.22	-
25	3,535	△ 1.5	7,748	3,624	4,124	△ 2.7	2.19	-
26	3,496	△ 1.1	7,535	3,511	4,024	△ 2.7	2.16	-
27	3,475	△ 0.6	7,370	3,428	3,942	△ 2.2	2.12	-
28	3,439	△ 1.0	7,163	3,318	3,845	△ 2.8	2.08	-
29	3,384	△ 1.6	6,925	3,212	3,713	△ 3.3	2.05	-
30	3,344	△ 1.2	6,725	3,112	3,613	△ 2.9	2.01	-

市企画調整課・市民課「住民基本台帳」

「-」 国土地理院では、平成17年市町村合併以降、旧市町村ごとの基本測量・集計はおこなっていないため人口密度は計算できていない。

2 人口の推移 (年齢 3区分)

平成28年10月1日現在(大畑地区)

区分	総数		男		女	
	(人)	(%)	(人)	(%)	(人)	(%)
14歳以下	636	8.9	322	9.7	314	8.2
15～64歳	3,693	51.6	1,866	56.2	1,827	47.5
65歳以上	2,834	39.6	1,130	34.1	1,704	44.3
計	7,163	100.0	3,318	100.0	3,845	100.0

平成29年10月1日現在(大畑地区)

区分	総数		男		女	
	(人)	(%)	(人)	(%)	(人)	(%)
14歳以下	584	8.4	301	9.4	283	7.6
15～64歳	3,496	50.5	1,759	54.8	1,737	46.8
65歳以上	2,845	41.1	1,152	35.9	1,693	45.6
計	6,925	100.0	3,212	100.0	3,713	100.0

平成30年10月1日現在(大畑地区)

区分	総数		男		女	
	(人)	(%)	(人)	(%)	(人)	(%)
14歳以下	557	8.3	293	9.4	264	7.3
15～64歳	3,309	49.2	1,663	53.4	1,646	45.6
65歳以上	2,859	42.5	1,156	37.1	1,703	47.1
計	6,725	100.0	3,112	100.0	3,613	100.0

市企画調整課・市民課「住民基本台帳」

第2章 住民基本台帳人口

1 人口・世帯

(脇野沢地区)

各年 10月1日現在

年次	世帯数 (総数)	前年に対する 増減率	人口 (総数)	男	女	前年に対する 増減率	一世帯当たりの 平均人員	人口密度 (人/㎢)
平成 16 年	906	△ 1.1	2,522	1,202	1,320	△ 2.59	2.78	43.04
17	902	△ 0.4	2,465	1,174	1,291	△ 2.26	2.73	42.07
18	892	△ 1.1	2,394	1,130	1,264	△ 2.88	2.68	40.85
19	889	△ 0.3	2,311	1,086	1,225	△ 3.47	2.60	-
20	880	△ 1.0	2,220	1,040	1,180	△ 3.94	2.52	-
21	871	△ 1.0	2,155	1,007	1,148	△ 2.93	2.47	-
22	855	△ 1.8	2,083	980	1,103	△ 3.34	2.44	-
23	841	△ 1.6	2,006	946	1,060	△ 3.70	2.39	-
24	840	△ 0.1	1,940	910	1,030	△ 3.29	2.31	-
25	827	△ 1.5	1,843	861	982	△ 5.00	2.23	-
26	817	△ 1.2	1,799	849	950	△ 2.39	2.20	-
27	807	△ 1.2	1,731	815	916	△ 3.78	2.14	-
28	798	△ 1.1	1,642	767	875	△ 5.14	2.06	-
29	791	△ 0.9	1,573	733	840	△ 4.20	1.99	-
30	782	△ 1.1	1,510	701	809	△ 4.01	1.93	-

市企画調整課・市民課「住民基本台帳」

「-」 国土地理院では、平成17年市町村合併以降、旧市町村ごとの基本測量・集計はおこなっていないため人口密度は計算できていない。

2 人口の推移 (年齢 3区分)

平成28年10月1日現在(脇野沢地区)

区分	総数		男		女	
	(人)	(%)	(人)	(%)	(人)	(%)
14歳以下	64	3.9	30	3.9	34	3.9
15～64歳	819	49.9	431	56.2	388	44.3
65歳以上	759	46.2	306	39.9	453	51.8
計	1,642	100.0	767	100.0	875	100.0

平成29年10月1日現在(脇野沢地区)

区分	総数		男		女	
	(人)	(%)	(人)	(%)	(人)	(%)
14歳以下	54	3.4	26	3.5	28	3.3
15～64歳	759	48.3	399	54.4	360	42.9
65歳以上	760	48.3	308	42.0	452	53.8
計	1,573	100.0	733	100.0	840	100.0

平成30年10月1日現在(脇野沢地区)

区分	総数		男		女	
	(人)	(%)	(人)	(%)	(人)	(%)
14歳以下	43	2.8	21	3.0	22	2.7
15～64歳	707	46.8	373	53.2	334	41.3
65歳以上	760	50.3	307	43.8	453	56.0
計	1,510	100.0	701	100.0	809	100.0

市企画調整課・市民課「住民基本台帳」

第3章 国勢調査人口

1 人口・世帯 (4地区計)

各年 10月1日現在

年次	世帯数	人口			人口密度 (人/㎥)	面積 (㎥)	備考
		総数	男	女			
平成7年	23,261	67,969	32,712	35,257	78.70	863.68	第16回国勢調査
8	…	68,093	32,754	35,339	78.84	863.70	県推計人口
9	…	67,696	32,491	35,205	78.38	863.71	県推計人口
10	…	67,469	32,375	35,094	78.12	863.71	県推計人口
11	…	67,479	32,348	35,131	78.13	863.71	県推計人口
12	24,404	67,022	32,250	34,772	77.60	863.72	第17回国勢調査
13	…	66,846	32,138	34,708	77.39	863.72	県推計人口
14	…	66,713	32,071	34,642	77.24	863.73	県推計人口
15	…	66,229	31,824	34,405	76.67	863.78	県推計人口
16	…	65,607	31,530	34,077	75.95	863.78	県推計人口
17	24,476	64,052	30,572	33,480	74.15	863.78	第18回国勢調査
18	24,612	63,251	30,123	33,128	73.22	863.79	県推計人口
19	24,673	62,345	29,603	32,742	72.18	863.79	県推計人口
20	24,833	61,749	29,248	32,501	71.49	863.79	県推計人口
21	25,050	61,249	29,009	32,240	70.91	863.79	県推計人口
22	24,775	61,066	29,028	32,038	70.70	863.79	第19回国勢調査
23	24,932	60,668	28,851	31,817	70.23	863.79	県推計人口
24	24,941	60,118	28,675	31,443	69.60	863.79	県推計人口
25	24,946	59,411	28,339	31,072	68.78	863.80	県推計人口
26	25,008	58,617	27,956	30,661	67.83	864.16	県推計人口
27	24,475	58,493	28,057	30,436	67.69	864.16	第20回国勢調査
28	24,449	57,710	27,670	30,040	66.78	864.16	県推計人口
29	24,415	56,585	27,217	29,368	65.48	864.12	県推計人口
30	24,370	55,741	26,824	28,917	64.51	864.12	県推計人口

青森県統計分析課、市企画調整課

2 人口の推移(年齢3区分)

平成17年国勢調査(4地区計)

基準日 平成17年10月1日

区分	総数		男		女	
	(人)	(%)	(人)	(%)	(人)	(%)
14歳以下	9,408	14.7	4,730	15.5	4,678	14.0
15～64歳	40,373	63.0	20,154	65.9	20,219	60.4
65歳以上	14,271	22.3	5,688	18.6	8,583	25.6
不詳	-	-	-	-	-	-
計	64,052	100.0	30,572	100.0	33,480	100.0

平成22年国勢調査(4地区計)

基準日 平成22年10月1日

区分	総数		男		女	
	(人)	(%)	(人)	(%)	(人)	(%)
14歳以下	8,190	13.5	4,148	14.4	4,042	12.7
15～64歳	37,140	61.1	18,496	64.2	18,644	58.4
65歳以上	15,414	25.4	6,170	21.4	9,244	29.0
不詳	322	-	214	-	108	-
計	61,066	100.0	29,028	100.0	32,038	100.0

平成27年国勢調査(4地区計)

基準日 平成27年10月1日

区分	総数		男		女	
	(人)	(%)	(人)	(%)	(人)	(%)
14歳以下	7,007	12.0	3,562	12.8	3,445	11.4
15～64歳	33,885	58.2	17,164	61.5	16,721	55.1
65歳以上	17,326	29.8	7,165	25.7	10,161	33.5
不詳	275	-	166	-	109	-
計	58,493	100.0	28,057	100.0	30,436	100.0

市企画調整課

「不詳」調査回答がなかったか又は回答が不十分のため把握できなかったもの。

「-」該当なし。

(注) 年齢区分による構成比は、不詳を除いた総数を100%として割合を求めた。

第3章 国勢調査人口

1 人口・世帯 (むつ地区)

各年 10月1日現在

年次	世帯数	人口			人口密度 (人/k㎡)	面積 (k㎡)	備考
		総数	男	女			
平成 7 年	17,062	48,883	23,749	25,134	198.82	245.88	第16回国勢調査
8	17,121	49,136	23,868	25,268	199.85	245.88	県推計人口
9	17,092	49,053	23,798	25,255	199.52	245.88	県推計人口
10	17,109	49,104	23,821	25,283	199.72	245.88	県推計人口
11	...	49,408	23,944	25,464	200.96	245.88	県推計人口
12	18,277	49,341	23,995	25,346	200.69	245.88	第17回国勢調査
13	...	49,481	24,040	25,441	201.26	245.88	県推計人口
14	...	49,554	24,062	25,492	201.55	245.89	県推計人口
15	...	49,388	23,977	25,411	200.88	245.89	県推計人口
16	...	49,052	23,844	25,208	199.51	245.89	県推計人口
17	18,614	48,237	23,318	24,919	196.20	245.89	第18回国勢調査
22	19,264	47,116	22,712	24,404	191.64	245.89	第19回国勢調査
27	19,348	46,220	22,470	23,750	-	-	第20回国勢調査

青森県統計分析課、市企画調整課

「…」 データが得られないもの、資料のないもの

2 人口の推移(年齢3区分)

平成17年国勢調査(むつ地区)

基準日 平成17年10月1日

区分	総数		男		女	
	(人)	(%)	(人)	(%)	(人)	(%)
14歳以下	7,594	15.7	3,841	16.5	3,753	15.1
15～64歳	31,288	64.9	15,704	67.3	15,584	62.5
65歳以上	9,355	19.4	3,773	16.2	5,582	22.4
不詳	-	-	-	-	-	-
計	48,237	100.0	23,318	100.0	24,919	100.0

平成22年国勢調査(むつ地区)

基準日 平成22年10月1日

区分	総数		男		女	
	(人)	(%)	(人)	(%)	(人)	(%)
14歳以下	6,835	14.6	3,478	15.5	3,357	13.8
15～64歳	29,526	63.1	14,757	65.6	14,769	60.8
65歳以上	10,435	22.3	4,264	19.0	6,171	25.4
不詳	320	-	213	-	107	-
計	47,116	100.0	22,712	100.0	24,404	100.0

平成27年国勢調査(むつ地区)

基準日 平成27年10月1日

区分	総数		男		女	
	(人)	(%)	(人)	(%)	(人)	(%)
14歳以下	5,954	13.0	3,024	13.5	2,930	12.4
15～64歳	27,732	60.3	14,145	63.4	13,587	57.4
65歳以上	12,284	26.7	5,149	23.1	7,135	30.2
不詳	250	-	152	-	98	-
計	46,220	100.0	22,470	100.0	23,750	100.0

市企画調整課

「不詳」 調査回答がなかったか又は回答が不十分のため把握できなかったもの。

「-」 該当なし。

(注) 年齢区分による構成比は、不詳を除いた総数を100%として割合を求めた。

第3章 国勢調査人口

1 人口・世帯 (川内地区)

各年 10月1日現在

年次	世帯数	人口			人口密度 (人/㎓)	面積 (㎓)	備考
		総数	男	女			
平成 7 年	2,035	6,193	2,938	3,255	19.14	323.64	第16回国勢調査
8	…	6,128	2,925	3,203	18.93	323.64	県推計人口
9	…	6,009	2,844	3,165	18.57	323.65	県推計人口
10	…	5,915	2,798	3,117	18.28	323.65	県推計人口
11	…	5,821	2,757	3,064	17.99	323.65	県推計人口
12	1,972	5,747	2,718	3,029	17.76	323.66	第17回国勢調査
13	…	5,622	2,648	2,974	17.37	323.66	県推計人口
14	…	5,541	2,620	2,921	17.12	323.66	県推計人口
15	…	5,436	2,568	2,868	16.79	323.67	県推計人口
16	…	5,341	2,512	2,829	16.50	323.67	県推計人口
17	1,885	5,117	2,396	2,721	15.81	323.67	第18回国勢調査
22	1,762	4,507	2,079	2,428	13.92	323.67	第19回国勢調査
27	1,627	3,906	1,818	2,088	…	…	第20回国勢調査

青森県統計分析課、市企画調整課

「…」 データが得られないもの、資料のないもの

2 人口の推移 (年齢 3区分)

平成17年国勢調査(川内地区)

基準日 平成17年10月1日

区分	総数		男		女	
	(人)	(%)	(人)	(%)	(人)	(%)
14歳以下	596	11.6	287	12.0	309	11.4
15～64歳	2,824	55.2	1,434	59.8	1,390	51.1
65歳以上	1,697	33.2	675	28.2	1,022	37.6
不詳	-	-	-	-	-	-
計	5,117	100.0	2,396	100.0	2,721	100.0

平成22年国勢調査(川内地区)

基準日 平成22年10月1日

区分	総数		男		女	
	(人)	(%)	(人)	(%)	(人)	(%)
14歳以下	437	9.7	213	10.2	224	9.2
15～64歳	2,377	52.7	1,216	58.5	1,161	47.8
65歳以上	1,693	37.6	650	31.3	1,043	43.0
不詳	-	-	-	-	-	-
計	4,507	100.0	2,079	100.0	2,428	100.0

平成27年国勢調査(川内地区)

基準日 平成27年10月1日

区分	総数		男		女	
	(人)	(%)	(人)	(%)	(人)	(%)
14歳以下	318	8.1	160	8.8	158	7.6
15～64歳	1,947	49.8	986	54.2	961	46.0
65歳以上	1,640	42.0	672	37.0	968	46.4
不詳	1	-	-	-	1	-
計	3,906	100.0	1,818	100.0	2,088	100.0

市企画調整課

「不詳」 調査回答がなかったか又は回答が不十分のため把握できなかったもの。
「-」 該当なし。
(注) 年齢区分による構成比は、不詳を除いた総数を100%として割合を求めた。

第3章 国勢調査人口

1 人口・世帯 (大畑地区)

各年 10月1日現在

年次	世帯数	人口			人口密度 (人/㎓)	面積 (㎓)	備考
		総数	男	女			
平成7年	3,243	9,874	4,535	5,339	41.90	235.59	第16回国勢調査
8	…	9,859	4,505	5,354	…	…	県推計人口
9	…	9,696	4,412	5,284	…	…	県推計人口
10	…	9,566	4,336	5,230	…	…	県推計人口
11	…	9,402	4,255	5,147	…	…	県推計人口
12	3,247	9,159	4,195	4,964	38.90	235.59	第17回国勢調査
13	…	9,054	4,169	4,885	…	…	県推計人口
14	…	8,989	4,138	4,851	…	…	県推計人口
15	…	8,853	4,075	4,778	…	…	県推計人口
16	…	8,729	4,002	4,727	…	…	県推計人口
17	3,142	8,418	3,799	4,619	35.70	235.59	第18回国勢調査
22	3,001	7,623	3,447	4,176	32.40	235.59	第19回国勢調査
27	2,810	6,844	3,103	3,741	29.10	235.59	第20回国勢調査

青森県統計分析課、市企画調整課

「…」 データが得られないもの、資料のないもの

2 人口の推移 (年齢 3区分)

平成17年国勢調査(大畑地区)

基準日 平成17年10月1日

区分	総数		男		女	
	(人)	(%)	(人)	(%)	(人)	(%)
14歳以下	977	11.6	492	13.0	485	10.5
15～64歳	4,976	59.1	2,358	62.1	2,618	56.7
65歳以上	2,465	29.3	949	25.0	1,516	32.8
不詳	-	-	-	-	-	-
計	8,418	100.0	3,799	100.0	4,619	100.0

平成22年国勢調査(大畑地区)

基準日 平成22年10月1日

区分	総数		男		女	
	(人)	(%)	(人)	(%)	(人)	(%)
14歳以下	786	10.3	399	11.6	387	9.3
15～64歳	4,278	56.1	2,073	60.2	2,205	52.8
65歳以上	2,557	33.6	974	28.3	1,583	37.9
不詳	2	-	1	-	1	-
計	7,623	100.0	3,447	100.0	4,176	100.0

平成27年国勢調査(大畑地区)

基準日 平成27年10月1日

区分	総数		男		女	
	(人)	(%)	(人)	(%)	(人)	(%)
14歳以下	662	9.7	342	11.1	320	8.6
15～64歳	3,483	51.1	1,696	54.9	1,787	47.9
65歳以上	2,676	39.2	1,052	34.0	1,624	43.5
不詳	23	-	13	-	10	-
計	6,844	100.0	3,103	100.0	3,741	100.0

市企画調整課

「不詳」 調査回答がなかったか又は回答が不十分のため把握できなかったもの。

「-」 該当なし。

(注) 年齢区分による構成比は、不詳を除いた総数を100%として割合を求めた。

第3章 国勢調査人口

1 人口・世帯 (脇野沢地区)

各年 10月1日現在

年次	世帯数	人口			人口密度 (人/k㎡)	面積 (k㎡)	備考
		総数	男	女			
平成7年	921	3,019	1,490	1,529	51.55	58.57	第16回国勢調査
8	…	…	…	…	…	58.59	県推計人口
9	…	…	…	…	…	58.59	県推計人口
10	…	…	…	…	…	58.59	県推計人口
11	…	…	…	…	…	58.59	県推計人口
12	908	2,775	1,342	1,433	47.36	58.59	第17回国勢調査
13	…	…	…	…	…	58.59	県推計人口
14	…	…	…	…	…	58.59	県推計人口
15	…	…	…	…	…	58.59	県推計人口
16	…	…	…	…	…	58.59	県推計人口
17	835	2,280	1,059	1,221	38.91	58.59	第18回国勢調査
22	748	1,820	790	1,030	31.06	58.60	第19回国勢調査
27	690	1,523	666	857	…	…	第20回国勢調査

青森県統計分析課、市企画調整課

「…」 データが得られないもの、資料のないもの

2 人口の推移 (年齢 3区分別)

平成17年国勢調査(脇野沢地区)

基準日 平成17年10月1日

区分	総数		男		女	
	(人)	(%)	(人)	(%)	(人)	(%)
14歳以下	241	10.6	110	10.4	131	10.7
15～64歳	1,285	56.4	658	62.1	627	51.4
65歳以上	754	33.1	291	27.5	463	37.9
不詳	-	-	-	-	-	-
計	2,280	100.0	1,059	100.0	1,221	100.0

平成22年国勢調査(脇野沢地区)

基準日 平成22年10月1日

区分	総数		男		女	
	(人)	(%)	(人)	(%)	(人)	(%)
14歳以下	132	7.3	58	7.3	74	7.2
15～64歳	959	52.7	450	57.0	509	49.4
65歳以上	729	40.1	282	35.7	447	43.4
不詳	-	-	-	-	-	-
計	1,820	100.0	790	100.0	1,030	100.0

平成27年国勢調査(脇野沢地区)

基準日 平成27年10月1日

区分	総数		男		女	
	(人)	(%)	(人)	(%)	(人)	(%)
14歳以下	73	4.8	36	5.4	37	4.3
15～64歳	723	47.5	337	50.7	386	45.0
65歳以上	726	47.7	292	43.9	434	50.6
不詳	1	-	1	-	-	-
計	1,523	100.0	666	100.0	857	100.0

市企画調整課

「不詳」 調査回答がなかったか又は回答が不十分のため把握できなかったもの。

「-」 該当なし。

(注) 年齢区分による構成比は、不詳を除いた総数を100%として割合を求めた。

第3章 国勢調査人口

【別表】 むつ市の人口・高齢化率の推移（年齢3階層別） ～国勢調査の人口集計から～

国勢調査実施年		S55	S60	H2	H7	H12	H17	H22	H27
高齢化率		8.8%	10.4%	13.1%	15.8%	18.9%	22.3%	25.4%	29.8%
人口	0～14歳	18,549	17,379	14,531	12,166	10,593	9,408	8,190	7,007
	15～64歳	46,712	46,974	45,096	45,058	43,746	40,373	37,140	33,885
	65歳以上	6,306	7,504	8,988	10,745	12,683	14,271	15,414	17,326
	不詳	-	-	22	-	-	-	322	275
	総数	71,567	71,857	68,637	67,969	67,022	64,052	61,066	58,493

調査基準日：各実施年 10月1日

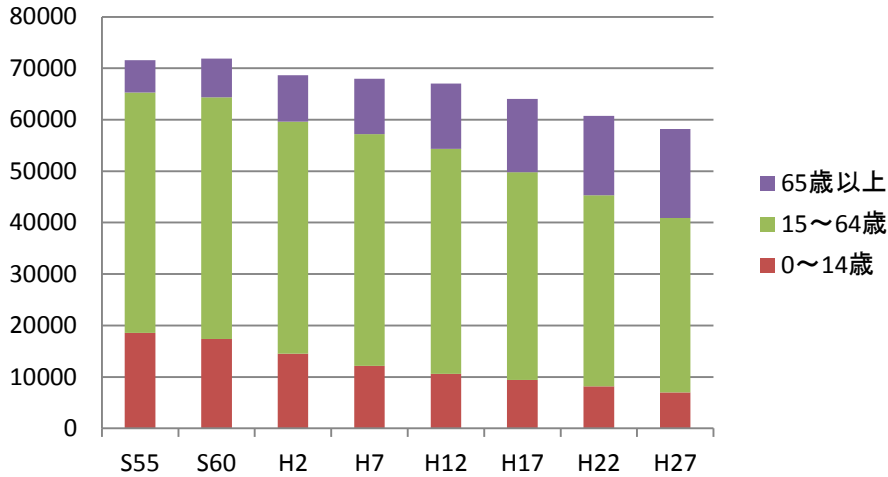

(注1) 高齢化率とは「総人口に占める65歳以上人口の割合」のことを指し、不詳を除いて算出している。

(注2) 数値は、国勢調査(調査日:10月1日)の人口集計に基づいて算出している。

市企画調整課

第4章 国勢調査人口

1 産業（大分類）別、就業者数（15歳以上）の推移

（4地区計）

各年10月1日現在（単位：人、％）

産業分類(大分類)	平成2年				平成7年			
	総数	構成比	男	女	総数	構成比	男	女
総数	30,994	-	19,009	11,985	32,631	-	19,767	12,864
総数(分類不能を除く。)	30,985	100.0	19,004	11,981	32,627	100.0	19,776	12,861
第一次産業	3,532	11.4	2,306	1,226	2,771	8.5	1,859	912
農業	1,372	4.4	577	795	1,040	3.2	493	547
林業	599	1.9	540	59	433	1.3	380	53
漁業	1,561	5.0	1,189	372	1,298	4.0	986	312
第二次産業	7,574	24.4	4,712	2,862	8,623	26.4	5,566	3,067
鉱業	50	0.2	45	5	93	0.3	81	12
建設業	3,955	12.8	3,410	545	4,813	14.8	4,201	612
製造業	3,569	11.5	1,257	2,312	3,717	11.4	1,274	2,443
第三次産業	19,879	64.2	11,986	7,893	21,233	65.1	12,351	8,882
電気・ガス・熱供給・水道業	176	0.6	146	30	199	0.6	169	30
情報通信業	1,538	5.0	1,355	183	1,485	4.6	1,302	183
運輸、郵便業	6,390	20.6	2,925	3,465	6,822	20.9	2,976	3,846
卸売、小売業	6,390	20.6	2,925	3,465	6,822	20.9	2,976	3,846
飲食店	6,390	20.6	2,925	3,465	6,822	20.9	2,976	3,846
金融、保険業	830	2.7	397	433	759	2.3	358	401
不動産業	111	0.4	69	42	105	0.3	67	38
医療、福祉教育、学習支援複合サービス事業	6,535	21.1	3,171	3,364	7,424	22.8	3,529	3,895
サービス業(他に分類されないもの)	6,535	21.1	3,171	3,364	7,424	22.8	3,529	3,895
公務	4,299	13.9	3,923	376	4,439	13.6	3,950	489
分類不能	9	-	5	4	4	-	1	3

産業分類(大分類)	平成12年				平成17年			
	総数	構成比	男	女	総数	構成比	男	女
総数	31,418	-	19,025	12,393	28,832	-	17,062	11,770
総数(分類不能を除く。)	31,409	100.0	19,021	12,388	28,558	100.0	16,875	11,683
第一次産業	2,007	6.4	1,388	619	1,900	6.7	1,262	638
農業	696	2.2	381	315	692	2.4	369	323
林業	272	0.9	227	45	235	0.8	195	40
漁業	1,039	3.3	780	259	973	3.4	698	275
第二次産業	8,286	26.4	5,607	2,679	6,293	22.0	4,211	2,082
鉱業	76	0.2	68	8	50	0.2	45	5
建設業	4,961	15.8	4,401	560	3,606	12.6	3,205	401
製造業	3,249	10.3	1,138	2,111	2,637	9.2	961	1,676
第三次産業	21,116	67.2	12,026	9,090	20,365	71.3	11,402	8,963
電気・ガス・熱供給・水道業	266	0.8	237	29	251	0.9	229	22
情報通信業	1,417	4.5	1,200	217	93	0.3	64	29
運輸、郵便業	1,417	4.5	1,200	217	944	3.3	833	111
卸売、小売業	6,540	20.8	2,823	3,717	4,912	17.2	2,301	2,611
飲食店	6,540	20.8	2,823	3,717	1,557	5.5	446	374
金融、保険業	745	2.4	337	408	639	2.2	265	40
不動産業	100	0.3	58	42	112	0.4	72	1,111
医療、福祉教育、学習支援複合サービス事業	7,773	24.7	3,578	4,195	2,623	9.2	668	1,955
サービス業(他に分類されないもの)	7,773	24.7	3,578	4,195	1,347	4.7	648	699
公務	4,275	13.6	3,793	482	428	1.5	295	133
公務	4,275	13.6	3,793	482	3,417	12.0	2,031	1,386
分類不能	9	-	4	5	274	-	187	87

(注1) 四捨五入の関係で構成比の総数と内訳の合算値は一致しない場合がある。構成比は分類不能を除いた総数を100%として、割合を求めた。

(注2) 産業分類については、総務省統計局HP『日本標準産業分類』を参考にしてください。

第 4 章 国勢調査人口

産業分類(大分類)	平成 22 年				平成 27 年			
	総数	構成比	男	女	総数	構成比	男	女
総数	27,618	-	15,983	11,635	26,565	-	15,388	11,177
総数(分類不能を除く。)	27,109	100.0	15,674	11,435	25,979	100.0	15,034	10,945
第 一 次 産 業	1,521	5.6	1,084	437	1,386	5.3	990	396
農 業	505	1.9	317	188	488	1.9	314	174
林 業	221	0.8	189	32	193	0.7	160	33
漁 業	795	2.9	578	217	705	2.7	516	189
第 二 次 産 業	5,831	21.5	3,822	2,009	5,591	21.5	3,683	1,908
鉱 業 , 採 石 業 , 砂 利 採 取 業	57	0.2	51	6	37	0.1	34	3
建 設 業	3,156	11.6	2,811	345	2,958	11.4	2,602	356
製 造 業	2,618	9.7	960	1,658	2,596	10.0	1,047	1,549
第 三 次 産 業	19,757	72.9	10,768	8,989	19,002	73.1	10,361	8,641
電 気 ・ ガ ス ・ 熱 供 給 ・ 水 道 業	299	1.1	278	21	231	0.9	215	16
情 報 通 信 業	90	0.3	49	41	82	0.3	50	32
運 輸 業 , 郵 便 業	1,056	3.9	921	135	776	3.0	681	95
卸 売 業 , 小 売 業	4,420	16.3	2,049	2,371	4,101	15.8	1,864	2,237
金 融 業 , 保 険 業	509	1.9	204	305	446	1.7	174	272
不 動 産 業 , 物 品 賃 貸 業	286	1.1	172	114	275	1.1	163	112
学 術 研 究 , 専 門 ・ 技 術 サ ー ビ ス 業	570	2.1	424	146	524	2.0	386	138
宿 泊 業 , 飲 食 サ ー ビ ス 業	1,604	5.9	472	1,132	1,317	5.1	435	882
生 活 関 連 サ ー ビ ス 業 , 娯 楽 業	1,012	3.7	444	568	936	3.6	403	533
教 育 , 学 習 支 援 業	1,262	4.7	590	672	1,154	4.4	536	618
医 療 , 福 祉	3,000	11.1	727	2,273	3,227	12.4	799	2,428
複 合 サ ー ビ ス 事 業	224	0.8	144	80	303	1.2	205	98
サ ー ビ ス 業 (他 に 分 類 さ れ な い も の)	1,797	6.6	1,233	564	1,799	6.9	1,198	601
公 務	3,628	13.4	3,061	567	3,831	14.7	3,252	579
分 類 不 能	509	-	309	200	586	-	354	232

市企画調整課

産業(大分類)別、就業者数(15歳以上)の推移(4地区計)

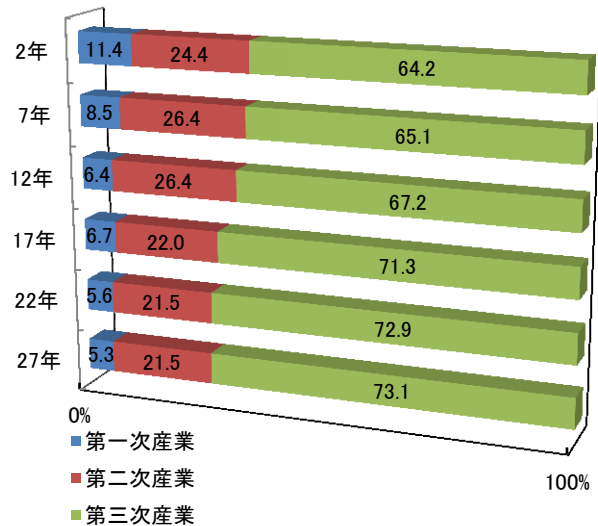

就業者の構成割合
(4地区計)

就業者数	第一次産業	第二次産業	第三次産業
H 2	11.4	24.4	64.2
H 7	8.5	26.4	65.1
H12	6.4	26.4	67.2
H17	6.7	22.0	71.3
H22	5.6	21.5	72.9
H27	5.3	21.5	73.1

単位 (%)

第 4 章 国勢調査人口

1 産業（大分類）別、就業者数（15歳以上）の推移

（むつ地区）

各年 10月1日現在（単位：人、％）

産業分類(大分類)	平成 2 年				平成 7 年			
	総数	構成比	男	女	総数	構成比	男	女
総数	21,830	-	13,497	8,333	23,736	-	14,485	9,251
総数（分類不能を除く。）	21,824	100.0	13,493	8,331	23,735	100.0	14,485	9,250
第 一 次 産 業	1,415	6.5	850	565	1,203	5.1	751	452
農 業	794	3.6	384	410	674	2.8	355	319
林 業	211	1.0	191	20	170	0.7	150	20
漁 業	410	1.9	275	135	359	1.5	246	113
第 二 次 産 業	4,481	20.5	2,775	1,706	5,467	23.0	3,564	1,903
鉱 業	28	0.1	25	3	57	0.2	52	5
建 設 業	2,241	10.3	1,901	340	3,061	12.9	2,636	425
製 造 業	2,212	10.1	849	1,363	2,349	9.9	876	1,473
第 三 次 産 業	15,928	73.0	9,868	6,060	17,065	71.9	10,170	6,895
電 気 ・ ガ ス ・ 熱 供 給 ・ 水 道 業	160	0.7	133	27	176	0.7	153	23
情 報 通 信 業 運 輸 , 郵 便 業	1,152	5.3	1,008	144	1,102	4.6	960	142
卸 売 , 小 売 業 飲 食 店	4,913	22.5	2,288	2,625	5,288	22.3	2,342	2,946
金 融 , 保 険 業	657	3.0	323	334	619	2.6	295	324
不 動 産 業	101	0.5	61	40	97	0.4	63	34
医 療 , 福 祉 教 育 , 学 習 支 援 業 複 合 サ ー ビ ス 事 業 サ ー ビ ス 業 (他 に 分 類 さ れ な い も の)	5,026	23.0	2,449	2,578	5,805	24.5	2,753	3,052
公 務	3,919	18.0	3,606	313	3,978	16.8	3,604	374
分 類 不 能	6	-	4	2	1	-	-	1

産業分類(大分類)	平成 12 年				平成 17 年			
	総数	構成比	男	女	総数	構成比	男	女
総数	23,671	-	14,447	9,224	21,984	-	13,198	8,786
総数（分類不能を除く。）	23,666	100.0	14,446	9,220	21,715	100.0	13,014	8,701
第 一 次 産 業	917	3.9	581	336	817	3.8	530	287
農 業	496	2.1	281	215	408	1.9	241	167
林 業	120	0.5	100	20	106	0.5	87	19
漁 業	301	1.3	200	101	303	1.4	202	101
第 二 次 産 業	5,492	23.2	3,772	1,720	4,232	19.5	2,894	1,338
鉱 業	61	0.3	55	6	35	0.2	32	3
建 設 業	3,284	13.9	2,887	397	2,486	11.4	2,183	303
製 造 業	2,147	9.1	830	1,317	1,711	7.9	679	1,032
第 三 次 産 業	17,257	72.9	10,093	7,164	16,666	76.7	9,590	7,076
電 気 ・ ガ ス ・ 熱 供 給 ・ 水 道 業	238	1.0	215	23	235	1.1	215	20
情 報 通 信 業 運 輸 , 郵 便 業	1,137	4.8	959	178	85	0.4	59	26
卸 売 , 小 売 業 飲 食 店	5,186	21.9	2,266	2,920	3,780	17.4	1,806	1,974
金 融 , 保 険 業	593	2.5	268	325	1,281	5.9	216	911
不 動 産 業	91	0.4	51	40	515	2.4	69	299
医 療 , 福 祉 教 育 , 学 習 支 援 業 複 合 サ ー ビ ス 事 業 サ ー ビ ス 業 (他 に 分 類 さ れ な い も の)	6,154	26.0	2,871	3,282	2,079	9.6	549	1,530
公 務	3,858	16.3	3,463	395	1,134	5.2	554	580
分 類 不 能	5	-	1	4	296	1.4	207	89
					2,791	12.9	1,661	1,130
					3,628	16.7	3,236	392
					269	-	184	85

（注1）四捨五入の関係で構成比の総数と内訳の合算値は一致しない場合がある。構成比は分類不能を除いた総数を100%として、割合を求めた。

（注2）産業分類については、総務省統計局HP『日本標準産業分類』を参考にしてください。

第4章 国勢調査人口

産業分類(大分類)	平成 22 年				平成 27 年			
	総数	構成比	男	女	総数	構成比	男	女
総数	21,784	-	12,756	9,028	21,424	-	12,549	8,875
総数(分類不能を除く。)	21,338	100.0	12,481	8,857	20,880	100.0	12,214	8,666
第一次産業	729	3.4	495	234	699	3.3	477	222
農業	342	1.6	212	130	344	1.6	222	122
林業	125	0.6	104	21	115	0.6	92	23
漁業	262	1.2	179	83	240	1.1	163	77
第二次産業	4,166	19.5	2,786	1,380	4,094	19.6	2,733	1,361
鉱業, 採石業, 砂利採取業	36	0.2	32	4	28	0.1	27	1
建設業	2,334	10.9	2,059	275	2,239	10.7	1,950	289
製造業	1,796	8.4	695	1,101	1,827	8.8	756	1,071
第三次産業	16,443	77.1	9,200	7,243	16,087	77.0	9,004	7,083
電気・ガス・熱供給・水道業	283	1.3	265	18	219	1.0	203	16
情報通信業	75	0.4	42	33	75	0.4	45	30
運輸業, 郵便業	817	3.8	720	97	592	2.8	520	72
卸売業, 小売業	3,499	16.4	1,658	1,841	3,295	15.8	1,533	1,762
金融業, 保険業	416	1.9	170	246	377	1.8	148	229
不動産業, 物品賃貸業	259	1.2	157	102	258	1.2	154	104
学術研究, 専門・技術サービス業	503	2.4	373	130	472	2.3	348	124
宿泊業, 飲食サービス業	1,342	6.3	408	934	1,115	5.3	374	741
生活関連サービス業, 娯楽業	806	3.8	350	456	762	3.6	325	437
教育, 学習支援業	1,095	5.1	520	575	1,009	4.8	471	538
医療, 福祉	2,411	11.3	611	1,800	2,636	12.6	677	1,959
複合サービス事業	144	0.7	90	54	210	1.0	145	65
サービス業(他に分類されないもの)	1,495	7.0	1,018	477	1,491	7.1	992	499
公務	3,298	15.5	2,818	480	3,576	17.1	3,069	507
分類不能	446	-	275	171	544	-	335	209

市企画調整課

産業(大分類)別、就業者数(15歳以上)の推移(むつ地区計)

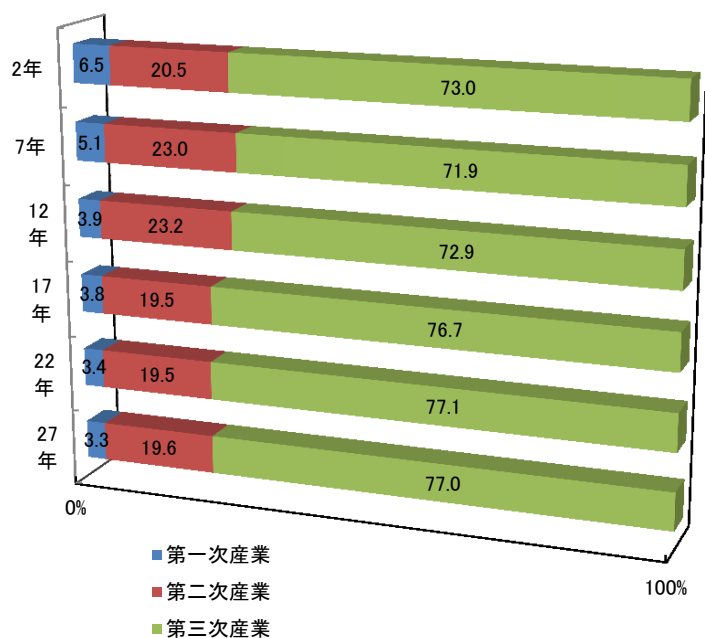

就業者の構成割合
(むつ地区)

就業者数	第一次産業	第二次産業	第三次産業
H 2	6.5	20.5	73.0
H 7	5.1	23.0	71.9
H12	3.9	23.2	72.9
H17	3.8	19.5	76.7
H22	3.4	19.5	77.1
H27	3.3	19.6	77.0

単位 (%)

第4章 国勢調査人口

1 産業（大分類）別、就業者数（15歳以上）の推移

（川内地区）

各年 10月1日現在（単位：人、％）

産業分類(大分類)	平成 2 年				平成 7 年			
	総数	構成比	男	女	総数	構成比	男	女
総数	3,257	-	2,095	1,162	2,785	-	1,727	1,058
総数（分類不能を除く。）	3,255	100.0	2,094	1,161	2,782	100.0	1,726	1,056
第一次産業	924	28.4	569	355	644	23.1	416	228
農業	343	10.5	130	213	214	7.7	99	115
林業	187	5.7	170	17	124	4.5	109	15
漁業	394	12.1	269	125	306	11.0	208	98
第二次産業	1,151	35.4	840	311	1,015	36.5	690	325
鉱業	13	0.4	13	-	14	0.5	12	2
建設業	840	25.8	725	115	661	23.8	566	95
製造業	298	9.2	102	196	340	12.2	112	228
第三次産業	1,180	36.3	685	495	1,123	40.4	620	503
電気・ガス・熱供給・水道業	7	0.2	5	2	11	0.4	7	4
情報通信業	116	3.6	107	9	91	3.3	82	9
運輸、郵便業	398	12.2	178	220	354	12.7	150	204
卸売、小売業	39	1.2	18	21	27	1.0	14	13
飲食店	3	0.1	3	-	-	0.0	-	-
金融、保険業	469	14.4	247	222	485	17.4	241	244
医療、福祉教育、学習支援複合サービス事業	148	4.5	127	21	155	5.6	126	29
公務	2	-	1	1	3	-	1	2
分類不能								

産業分類(大分類)	平成 12 年				平成 17 年			
	総数	構成比	男	女	総数	構成比	男	女
総数	2,417	-	1,506	911	2,094	-	1,254	840
総数（分類不能を除く。）	2,416	100.0	1,505	911	2,093	100.0	1,253	840
第一次産業	440	18.2	276	164	408	19.5	270	138
農業	157	6.5	77	80	145	6.9	86	59
林業	67	2.8	59	8	64	3.1	54	10
漁業	216	8.9	140	76	199	9.5	130	69
第二次産業	869	36.0	640	229	597	28.5	436	161
鉱業	12	0.5	10	2	10	0.5	8	2
建設業	600	24.8	538	62	369	17.6	340	29
製造業	257	10.6	92	165	218	10.4	88	130
第三次産業	1,107	45.8	589	518	1,088	52.0	547	541
電気・ガス・熱供給・水道業	16	0.7	13	3	9	0.4	8	1
情報通信業	65	2.7	59	6	1	0.0	-	1
運輸、郵便業	332	13.7	137	195	54	2.6	47	7
卸売、小売業	35	1.4	16	19	300	14.3	130	170
飲食店	3	0.1	3	-	64	3.1	19	45
金融、保険業	513	21.2	238	275	31	1.5	13	18
不動産業	-	0.0	-	-	1	0.0	1	-
医療、福祉教育、学習支援複合サービス事業	146	6.0	126	20	203	9.7	47	156
公務	1	-	1	-	66	3.2	32	34
分類不能					40	1.9	26	14
					159	7.6	95	64
					160	7.6	129	31
分類不能					1	-	1	-

（注1）四捨五入の関係で構成比の総数と内訳の合算値は一致しない場合がある。構成比は分類不能を除いた総数を100%として、割合を求めた。

（注2）産業分類については、総務省統計局HP「日本標準産業分類」を参考にしてください。

第4章 国勢調査人口

産業分類(大分類)	平成 22 年				平成 27 年			
	総数	構成比	男	女	総数	構成比	男	女
総数	1,825	-	1,055	770	1,596	-	916	680
総数(分類不能を除く。)	1,807	100.0	1,048	759	1,577	100.0	909	668
第 一 次 産 業	345	19.1	239	106	298	18.9	206	92
農 業	127	7.0	77	50	100	6.3	63	37
林 業	55	3.0	48	7	38	2.4	33	5
漁 業	163	9.0	114	49	160	10.1	110	50
第 二 次 産 業	482	26.7	346	136	411	26.1	311	100
鉱 業 , 採 石 業 , 砂 利 採 取 業	13	0.7	13	-	4	0.3	4	-
建 設 業	278	15.4	250	28	228	14.5	209	19
製 造 業	191	10.6	83	108	179	11.4	98	81
第 三 次 産 業	980	54.2	463	517	868	55.0	392	476
電 気 ・ ガ ス ・ 熱 供 給 ・ 水 道 業	8	0.4	7	1	4	0.3	4	-
情 報 通 信 業	1	0.1	-	1	1	0.1	1	-
運 輸 業 , 郵 便 業	53	2.9	43	10	31	2.0	26	5
卸 売 業 , 小 売 業	251	13.9	99	152	226	14.3	86	140
金 融 業 , 保 険 業	23	1.3	7	16	19	1.2	4	15
不 動 産 業 , 物 品 賃 貸 業	2	0.1	2	-	1	0.1	1	-
学 術 研 究 , 専 門 ・ 技 術 サ ー ビ ス 業	15	0.8	11	4	9	0.6	7	2
宿 泊 業 , 飲 食 サ ー ビ ス 業	55	3.0	14	41	46	2.9	14	32
生 活 関 連 サ ー ビ ス 業 , 娯 楽 業	54	3.0	26	28	43	2.7	21	22
教 育 , 学 習 支 援 業	47	2.6	25	22	47	3.0	26	21
医 療 , 福 祉	225	12.5	40	185	214	13.6	42	172
複 合 サ ー ビ ス 事 業	29	1.6	21	8	41	2.6	23	18
サ ー ビ ス 業 (他 に 分 類 さ れ な い も の)	89	4.9	65	24	89	5.6	60	29
公 務	128	7.1	103	25	97	6.2	77	20
分 類 不 能	18	-	7	11	19	-	7	12

市企画調整課

産業(大分類)別、就業者数(15歳以上)の推移(川内地区)

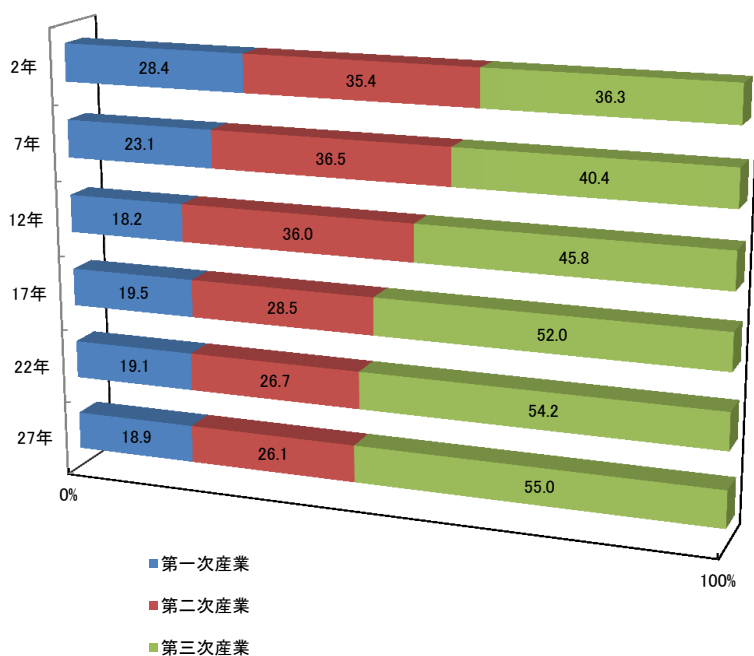

就業者の構成割合
(川内地区)

就業者数	第一次産業	第二次産業	第三次産業
H 2	28.4	35.4	36.3
H 7	23.1	36.5	40.4
H12	18.2	36.0	45.8
H17	19.5	28.5	52.0
H22	19.1	26.7	54.2
H27	18.9	26.1	55.0

単位 (%)

第4章 国勢調査人口

1 産業（大分類）別、就業者数（15歳以上）の推移

（大畑地区）

各年 10月1日現在（単位：人、％）

産業分類(大分類)	平成 2 年				平成 7 年			
	総数	構成比	男	女	総数	構成比	男	女
総数	4,364	-	2,464	1,900	4,615	-	2,644	1,971
総数（分類不能を除く。）	4,363	100.0	2,464	1,899	4,615	100.0	2,644	1,971
第 一 次 産 業	653	15.0	597	56	515	11.2	465	50
農 業	54	1.2	29	25	35	0.8	14	21
林 業	108	2.5	95	13	80	1.7	68	12
漁 業	491	11.3	473	18	400	8.7	383	17
第 二 次 産 業	1,410	32.3	695	715	1,652	35.8	943	709
鉱 業	9	0.2	7	2	22	0.5	17	5
建 設 業	472	10.8	411	61	739	16.0	675	64
製 造 業	929	21.3	277	652	891	19.3	251	640
第 三 次 産 業	2,300	52.7	1,172	1,128	2,448	53.0	1,236	1,212
電 気 ・ ガ ス ・ 熱 供 給 ・ 水 道 業	6	0.1	5	1	7	0.2	5	2
情 報 通 信 業 運 輸 ， 郵 便 業	226	5.2	201	25	250	5.4	223	27
卸 売 ， 小 売 業 飲 食 店	923	21.2	401	522	959	20.8	404	555
金 融 ， 保 険 業	126	2.9	53	73	102	2.2	45	57
不 動 産 業	7	0.2	5	2	8	0.2	4	4
医 療 ， 福 祉 教 育 ， 学 習 支 援 業 複 合 サ ー ビ ス 事 業 サ ー ビ ス 業 (他 に 分 類 さ れ な い も の)	856	19.6	384	472	946	20.5	428	518
公 務	156	3.6	123	33	176	3.8	127	49
分 類 不 能	1	-	-	1	-	-	-	-

産業分類(大分類)	平成 12 年				平成 17 年			
	総数	構成比	男	女	総数	構成比	男	女
総数	4,119	-	2,301	1,818	3,672	-	2,001	1,671
総数（分類不能を除く。）	4,118	100.0	2,300	1,818	3,668	100.0	1,999	1,669
第 一 次 産 業	455	11.0	397	58	390	10.6	325	65
農 業	28	0.7	17	11	35	1.0	20	15
林 業	53	1.3	41	12	45	1.2	36	9
漁 業	374	9.1	339	35	310	8.5	269	41
第 二 次 産 業	1,386	33.7	822	564	1,115	30.4	652	463
鉱 業	2	0.0	2	-	5	0.1	5	-
建 設 業	717	17.4	641	76	526	14.3	472	54
製 造 業	667	16.2	179	488	584	15.9	175	409
第 三 次 産 業	2,277	55.3	1,081	1,196	2,163	59.0	1,022	1,141
電 気 ・ ガ ス ・ 熱 供 給 ・ 水 道 業	9	0.2	6	3	6	0.2	5	1
情 報 通 信 業 運 輸 ， 郵 便 業	181	4.4	156	25	5	0.1	4	1
卸 売 ， 小 売 業 飲 食 店	866	21.0	351	515	724	19.7	320	404
金 融 ， 保 険 業	105	2.5	49	56	86	2.3	34	3
不 動 産 業	9	0.2	7	2	5	0.1	2	134
医 療 ， 福 祉 教 育 ， 学 習 支 援 業 複 合 サ ー ビ ス 事 業 サ ー ビ ス 業 (他 に 分 類 さ れ な い も の)	926	22.5	379	547	269	7.3	50	219
公 務	181	4.4	133	48	119	3.2	50	69
分 類 不 能	1	-	1	-	63	1.7	44	19
					406	11.1	234	172
					164	4.5	110	54

（注1） 四捨五入の関係で構成比の総数と内訳の合算値は一致しない場合がある。構成比は分類不能を除いた総数を100%として、割合を求めた。

（注2） 産業分類については、総務省統計局HP『日本標準産業分類』を参考してください。

第4章 国勢調査人口

産業分類(大分類)	平成 22 年				平成 27 年			
	総数	構成比	男	女	総数	構成比	男	女
総数	3,336	-	1,798	1,538	2,960	-	1,591	1,369
総数(分類不能を除く。)	3,300	100.0	1,776	1,524	2,938	100.0	1,579	1,359
第一次産業	320	9.7	261	59	255	8.7	220	35
農業	28	0.8	21	7	26	0.9	21	5
林業	37	1.1	33	4	33	1.1	28	5
漁業	255	7.7	207	48	196	6.7	171	25
第二次産業	1,012	30.7	597	415	970	33.0	569	401
鉱業, 採石業, 砂利採取業	7	0.2	6	1	4	0.1	3	1
建設業	466	14.1	428	38	430	14.6	386	44
製造業	539	16.3	163	376	536	18.2	180	356
第三次産業	1,968	59.6	918	1,050	1,713	58.3	790	923
電気・ガス・ 熱供給・水道業	7	0.2	6	1	6	0.2	6	-
情報通信業	13	0.4	7	6	5	0.2	3	2
運輸業, 郵便業	159	4.8	139	20	133	4.5	120	13
卸売業, 小売業	592	17.9	258	334	515	17.5	215	300
金融業, 保険業	63	1.9	26	37	46	1.6	21	25
不動産業, 物品賃貸業	21	0.6	11	10	16	0.5	8	8
学術研究, 専門・技術サービス業	49	1.5	37	12	39	1.3	28	11
宿泊業, 飲食サービス業	179	5.4	44	135	133	4.5	43	90
生活関連サービス業, 娯楽業	140	4.2	58	82	115	3.9	48	67
教育, 学習支援業	101	3.1	37	64	78	2.7	27	51
医療, 福祉	302	9.2	61	241	309	10.5	65	244
複合サービス事業	32	1.0	22	10	33	1.1	25	8
サービス業(他に分類されないもの)	184	5.6	132	52	191	6.5	128	63
公務	126	3.8	80	46	94	3.2	53	41
分類不能	36	-	22	14	22	-	12	10

市企画調整課

産業(大分類)別、就業者数(15歳以上)の推移(大畑地区)

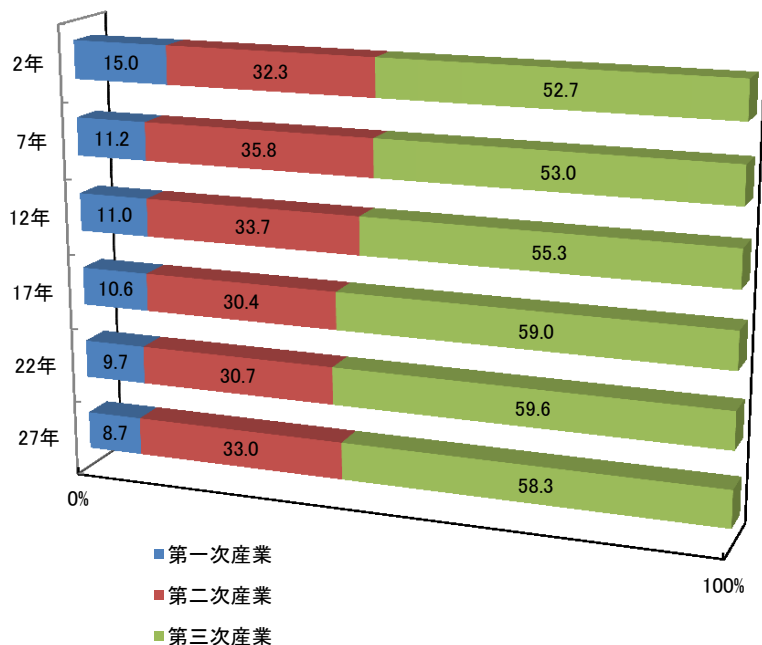

就業者の構成割合
(大畑地区)

就業者数	第一次産業	第二次産業	第三次産業
H 2	15.0	32.3	52.7
H 7	11.2	35.8	53.0
H12	11.0	33.7	55.3
H17	10.6	30.4	59.0
H22	9.7	30.7	59.6
H27	8.7	33.0	58.3

単位(%)

第4章 国勢調査人口

1 産業（大分類）別、就業者数（15歳以上）の推移

（脇野沢地区）

各年 10月1日現在（単位：人、％）

産業分類(大分類)	平成 2 年				平成 7 年			
	総数	構成比	男	女	総数	構成比	男	女
総数	1,543	-	953	590	1,495	-	911	584
総数（分類不能を除く。）	1,543	100.0	953	590	1,495	100.0	911	584
第 一 次 産 業	540	35.0	290	250	409	27.4	227	182
農 業	181	11.7	34	147	117	7.8	25	92
林 業	93	6.0	84	9	59	3.9	53	6
漁 業	266	17.2	172	94	233	15.6	149	84
第 二 次 産 業	532	34.5	402	130	489	32.7	359	130
鉱 業	-	0.0	-	-	-	0.0	-	-
建 設 業	402	26.1	373	29	352	23.5	324	28
製 造 業	130	8.4	29	101	137	9.2	35	102
第 三 次 産 業	471	30.5	261	210	597	39.9	325	272
電 気 ・ ガ ス ・ 熱 供 給 ・ 水 道 業	3	0.2	3	-	5	0.3	4	1
情 報 通 信 業 運 輸 ， 郵 便 業	44	2.9	39	5	42	2.8	37	5
卸 売 ， 小 売 業 飲 食 店	156	10.1	58	98	221	14.8	80	141
金 融 ， 保 険 業	8	0.5	3	5	11	0.7	4	7
不 動 産 業	-	0.0	-	-	-	0.0	-	-
医 療 ， 福 祉 教 育 ， 学 習 支 援 業 複 合 サ ー ビ ス 事 業 サービス業（他に分類されないもの）	184	11.9	91	93	188	12.6	107	81
公 務	76	4.9	67	9	130	8.7	93	37
分 類 不 能	-	-	-	-	-	-	-	-

産業分類(大分類)	平成 12 年				平成 17 年			
	総数	構成比	男	女	総数	構成比	男	女
総数	1,211	-	771	440	1,082	-	609	473
総数（分類不能を除く。）	1,209	100.0	770	439	1,082	100.0	609	473
第 一 次 産 業	195	16.1	134	61	285	26.3	137	148
農 業	15	1.2	6	9	104	9.6	22	82
林 業	32	2.6	27	5	20	1.8	18	2
漁 業	148	12.2	101	47	161	14.9	97	64
第 二 次 産 業	539	44.6	373	166	349	32.3	229	120
鉱 業	1	0.1	1	-	-	0.0	-	-
建 設 業	360	29.8	335	25	225	20.8	210	15
製 造 業	178	14.7	37	141	124	11.5	19	105
第 三 次 産 業	475	39.3	263	212	448	41.4	243	205
電 気 ・ ガ ス ・ 熱 供 給 ・ 水 道 業	3	0.2	3	-	1	0.1	1	-
情 報 通 信 業 運 輸 ， 郵 便 業	34	2.8	26	8	2	0.2	1	1
卸 売 ， 小 売 業 飲 食 店	156	12.9	69	87	108	10.0	45	63
金 融 ， 保 険 業	12	1.0	4	8	7	0.6	2	5
不 動 産 業	-	0.0	-	-	-	0.0	-	-
医 療 ， 福 祉 教 育 ， 学 習 支 援 業 複 合 サ ー ビ ス 事 業 サービス業（他に分類されないもの）	180	14.9	90	90	72	6.7	22	50
公 務	90	7.4	71	19	28	2.6	12	16
分 類 不 能	2	-	1	1	29	2.7	18	11
					61	5.6	41	20
	90	7.4	71	19	90	8.3	75	15
分 類 不 能	2	-	1	1	-	-	-	-

（注1）四捨五入の関係で構成比の総数と内訳の合算値は一致しない場合がある。構成比は分類不能を除いた総数を100%として、割合を求めた。

（注2）産業分類については、総務省統計局HP『日本標準産業分類』を参考にしてください。

第 4 章 国勢調査人口

産業分類(大分類)	平成 22 年				平成 27 年			
	総数	構成比	男	女	総数	構成比	男	女
総数	673	-	374	299	585	-	332	253
総数(分類不能を除く。)	664	100.0	369	295	584	100.0	332	252
第 一 次 産 業	127	19.1	89	38	134	22.9	87	47
農 業	8	1.2	7	1	18	3.1	8	10
林 業	4	0.6	4		7	1.2	7	0
漁 業	115	17.3	78	37	109	18.7	72	37
第 二 次 産 業	171	25.8	93	78	116	19.9	70	46
鉱 業 , 採 石 業 , 砂 利 採 取 業	1	0.2	-	1	1	0.2	-	1
建 設 業	78	11.7	74	4	61	10.4	57	4
製 造 業	92	13.9	19	73	54	9.2	13	41
第 三 次 産 業	366	55.1	187	179	334	57.2	175	159
電 気 ・ ガ ス ・ 熱 供 給 ・ 水 道 業	1	0.2	-	1	2	0.3	2	-
情 報 通 信 業	1	0.2	-	1	1	0.2	1	-
運 輸 業 , 郵 便 業	27	4.1	19	8	20	3.4	15	5
卸 売 業 , 小 売 業	78	11.7	34	44	65	11.1	30	35
金 融 業 , 保 険 業	7	1.1	1	6	4	0.7	1	3
不 動 産 業 , 物 品 賃 貸 業	4	0.6	2	2	-	0.0	-	-
学 術 研 究 , 専 門 ・ 技 術 サ ー ビ ス 業	3	0.5	3	-	4	0.7	3	1
宿 泊 業 , 飲 食 サ ー ビ ス 業	28	4.2	6	22	23	3.9	4	19
生 活 関 連 サ ー ビ ス 業 , 娯 楽 業	12	1.8	10	2	16	2.7	9	7
教 育 , 学 習 支 援 業	19	2.9	8	11	20	3.4	12	8
医 療 , 福 祉	62	9.3	15	47	68	11.6	15	53
複 合 サ ー ビ ス 事 業	19	2.9	11	8	19	3.3	12	7
サ ー ビ ス 業 (他 に 分 類 さ れ な い も の)	29	4.4	18	11	28	4.8	18	10
公 務	76	11.4	60	16	64	11.0	53	11
分 類 不 能	9	-	5	4	1	-	-	1

市企画調整課

産業(大分類)別、就業者数(15歳以上)の推移(脇野沢地区)

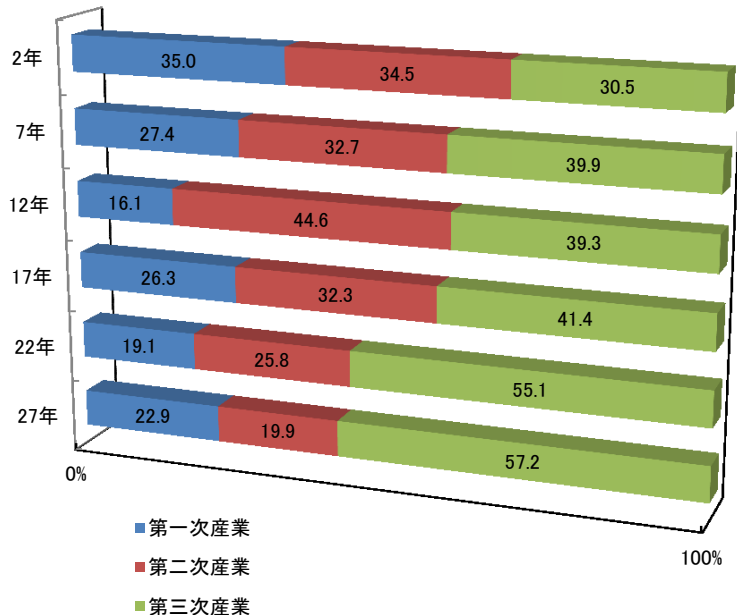

就業者の構成割合
(脇野沢地区)

就業者数	第一次産業	第二次産業	第三次産業
H 2	35.0	34.5	30.5
H 7	27.4	32.7	39.9
H12	16.1	44.6	39.3
H17	26.3	32.3	41.4
H22	19.1	25.8	55.1
H27	22.9	19.9	57.2

単位 (%)

第 5 章 人口動態

1 県内市町村別人口動態（平成30年1月1日から平成30年12月31日まで）

(単位:人、%)

市町村	平成31年1月1日 現在推計人口	自然動態		社会動態		人口動態		平成30年1月1日 現在推計人口
		増減数	増減率	増減数	増減率	増減数	増減率	
県	1,260,124	-10,153	-0.80	-5,842	-0.46	-15,995	-1.25	1,276,119
市	979,872	-6,895	-0.70	-4,551	-0.46	-11,446	-1.15	991,318
町	280,197	-3,258	-1.14	-1,310	-0.46	-4,568	-1.60	284,765
部	278,650	-1,918	-0.68	-1,126	-0.40	-3,044	-1.08	281,694
青森市	172,087	-1,187	-0.68	-832	-0.48	-2,019	-1.16	174,106
弘前市	225,140	-1,201	-0.53	-1,118	-0.49	-2,319	-1.02	227,459
八戸市	32,631	-289	-0.87	-251	-0.76	-540	-1.63	33,171
黒石市	52,483	-553	-1.03	-409	-0.77	-962	-1.80	53,445
五所川原市	61,583	-454	-0.73	-125	-0.20	-579	-0.93	62,162
十和田市	39,194	-94	-0.24	-85	-0.22	-179	-0.45	39,373
三沢市	55,575	-478	-0.85	-451	-0.80	-929	-1.64	56,504
むつ市	31,448	-422	-1.32	-203	-0.63	-625	-1.95	32,073
つがる市	31,081	-299	-0.95	49	0.16	-250	-0.80	31,331
平川市	21,235	-333	-1.53	-219	-1.01	-552	-2.53	21,787
東津軽郡	10,446	-118	-1.11	-63	-0.59	-181	-1.70	10,627
平内町	2,483	-64	-2.48	-31	-1.20	-95	-3.69	2,578
今別町	2,708	-30	-1.09	-22	-0.80	-52	-1.88	2,760
蓬田村	5,598	-121	-2.08	-103	-1.77	-224	-3.85	5,822
外ヶ浜町	16,993	-337	-1.93	-174	-0.99	-511	-2.92	17,504
西津軽郡	9,329	-178	-1.85	-98	-1.02	-276	-2.87	9,605
鱒ヶ沢町	7,664	-159	-2.01	-76	-0.96	-235	-2.98	7,899
深浦町	1,356	-21	-1.56	35	2.61	14	1.04	1,342
中津軽郡	1,356	-21	-1.56	35	2.61	14	1.04	1,342
西目屋村	31,332	-317	-1.00	-3	-0.01	-320	-1.01	31,652
南津軽郡	14,842	-105	-0.71	92	0.62	-13	-0.09	14,855
藤崎町	8,942	-127	-1.39	-78	-0.85	-205	-2.24	9,147
大鰐町	7,548	-85	-1.11	-17	-0.22	-102	-1.33	7,650
田舎館村	36,344	-473	-1.28	-231	-0.62	-704	-1.90	37,048
北津軽郡	13,238	-164	-1.22	-68	-0.50	-232	-1.72	13,470
板柳町	12,719	-143	-1.10	-101	-0.78	-244	-1.88	12,963
鶴田町	10,387	-166	-1.56	-62	-0.58	-228	-2.15	10,615
中泊町	94,278	-750	-0.79	-138	-0.15	-888	-0.93	95,166
上北郡	12,834	-140	-1.07	-92	-0.70	-232	-1.78	13,066
野辺地町	14,911	-170	-1.12	-51	-0.34	-221	-1.46	15,132
七戸町	10,532	-67	-0.64	84	0.80	17	0.16	10,515
六戸町	4,323	-63	-1.43	-14	-0.32	-77	-1.75	4,400
横浜町	17,044	-176	-1.02	-53	-0.31	-229	-1.33	17,273
東北町	10,335	-34	-0.33	-29	-0.28	-63	-0.61	10,398
六ヶ所村	24,299	-100	-0.41	17	0.07	-83	-0.34	24,382
おいらせ町	14,766	-160	-1.06	-203	-1.34	-363	-2.40	15,129
下北郡	4,872	-40	-0.80	-77	-1.54	-117	-2.35	4,989
大間町	6,176	-48	-0.76	-75	-1.19	-123	-1.95	6,299
東通村	1,776	-36	-1.96	-27	-1.47	-63	-3.43	1,839
風間浦村	1,942	-36	-1.80	-24	-1.20	-60	-3.00	2,002
佐井村	63,893	-867	-1.33	-377	-0.58	-1,244	-1.91	65,137
三戸郡	9,309	-152	-1.59	-80	-0.84	-232	-2.43	9,541
三戸町	16,423	-204	-1.22	-119	-0.71	-323	-1.93	16,746
五戸町	5,085	-92	-1.77	-32	-0.61	-124	-2.38	5,209
田子町	17,178	-286	-1.63	-59	-0.34	-345	-1.97	17,523
南郷町	13,576	-75	-0.55	-56	-0.41	-131	-0.96	13,707
階上町	2,322	-58	-2.41	-31	-1.29	-89	-3.69	2,411
新郷村								

青森県統計分析課「平成30年推計人口」

- (注1) 県の人口には、県内市町村間移動者数を含んでいない為、各市町村の推計人口の総計とは一致しない。
- (注2) 人口増減数＝自然増減数＋社会増減数
- (注3) 推計人口：直近の国勢調査の集計結果を基に出生者数、死亡者数、転入者数、転出者数(外国人を含む)を加減して算出したもの。(毎年、都道府県が公表)ただし、国勢調査は住民票を移さない居住者も調査対象となるが、推計人口は住民票の移動によって人口を算定しているため、国勢調査年の人口増減数は自然増減数と社会増減数を合算した数値とは一致しない。

第5章 人口動態

2 県内市町村別（一部抜粋）、理由別移動者数（平成30年1月1日から平成30年12月31日まで）

(1) 県外転入

区分	総計	就職	転職	転勤	退職	就学	結婚	離別・死別	介護・看護	施設入所	新築・転宅	不明・その他
県（計）	10,128	1,161	1,279	3,690	1,121	491	385	209	263	49	441	1,039
青森市	1,236	120	162	552	131	49	42	22	21	4	20	113
弘前市	1,504	151	203	426	146	229	62	24	36	6	55	166
八戸市	1,928	201	223	910	195	41	88	35	34	5	78	118
黒石市	242	39	29	42	39	15	5	3	9	4	27	30
五所川原市	443	53	65	119	70	15	17	15	18	2	23	46
十三和田市	261	37	51	54	26	44	4	3	1	2	4	35
三沢市	981	121	59	627	34	12	31	12	15	1	15	54
むつ市	631	20	42	467	29	3	20	3	10	2	2	33
つがる市	230	27	44	61	43	2	10	10	6	0	6	21
平川市	211	27	27	29	39	6	5	16	5	1	29	27
横浜町	38	11	4	2	9	1	6	1	0	0	4	0
六ヶ所村	144	46	29	43	2	1	7	1	2	1	0	12
大間町	58	8	6	18	7	0	5	1	1	1	6	5
東通村	90	13	8	41	8	1	1	2	4	0	6	6
風間浦村	17	1	4	2	1	0	0	0	0	0	4	5
佐井村	19	0	2	0	3	0	1	2	1	0	2	8

(2) 県外転出

区分	総計	就職	転職	転勤	退職	就学	結婚	離別・死別	介護・看護	施設入所	新築・転宅	不明・その他
県（計）	14,390	4,513	1,642	4,216	406	1,490	491	95	118	42	505	872
青森市	1,923	574	247	651	48	192	62	9	5	10	52	73
弘前市	2,084	790	284	463	38	238	62	8	17	3	47	134
八戸市	3,320	844	346	1,303	90	355	117	18	17	7	125	98
黒石市	376	148	50	56	18	37	17	6	4	0	23	17
五所川原市	698	285	100	136	9	84	21	2	8	2	32	19
十三和田市	341	150	35	76	0	44	10	0	3	1	5	17
三沢市	1,026	139	95	545	72	59	18	6	3	2	34	53
むつ市	760	127	20	452	11	63	19	3	3	2	12	48
つがる市	287	111	41	49	12	27	7	1	2	0	12	25
平川市	290	140	32	21	3	41	15	4	4	0	14	16
横浜町	55	17	7	6	3	10	0	5	0	0	4	3
六ヶ所村	118	29	25	35	4	12	7	0	2	0	2	2
大間町	90	30	9	17	2	3	4	2	1	1	8	13
東通村	108	30	6	51	2	6	2	0	1	1	2	7
風間浦村	25	11	9	0	1	3	0	0	1	0	0	0
佐井村	29	13	4	2	1	2	0	0	1	2	1	3

(3) 県内移動

区分	総計	就職	転職	転勤	退職	就学	結婚	離別・死別	介護・看護	施設入所	新築・転宅	不明・その他
県（計）	10,307	1,059	684	2,254	306	260	1,389	463	236	279	2,445	932
青森市	889	124	116	284	34	30	83	17	12	19	116	54
弘前市	1,292	125	78	312	46	67	202	54	28	25	217	138
八戸市	1,205	167	106	423	45	34	125	43	18	10	180	54
黒石市	423	32	27	69	5	6	65	21	13	12	159	14
五所川原市	677	74	34	193	27	16	90	31	15	15	118	64
十三和田市	370	44	28	130	16	8	25	18	2	13	55	31
三沢市	494	70	37	105	4	5	70	11	4	9	112	67
むつ市	289	25	14	160	5	0	24	8	6	7	14	26
つがる市	276	6	18	45	6	17	43	25	11	2	62	41
平川市	464	16	22	35	8	7	69	16	10	15	244	22
横浜町	89	40	9	11	3	0	10	0	2	4	10	0
六ヶ所村	203	72	17	37	2	2	28	2	3	1	29	10
大間町	89	8	5	36	3	0	11	6	2	3	13	2
東通村	87	10	4	18	5	1	9	3	5	1	21	10
風間浦村	13	0	2	1	1	0	1	0	0	1	6	1
佐井村	26	2	5	9	0	0	6	0	3	0	0	1

(4) 全移動

区分	総計	就職	転職	転勤	退職	就学	結婚	離別・死別	介護・看護	施設入所	新築・転宅	不明・その他
県（計）	34,825	6,733	3,605	10,160	1,833	2,241	2,265	767	617	370	3,391	2,843
青森市	4,048	818	525	1,487	213	271	187	48	38	33	188	240
弘前市	4,880	1,066	565	1,201	230	534	326	86	81	34	319	438
八戸市	6,453	1,212	675	2,636	330	430	330	96	69	22	383	270
黒石市	1,041	219	106	167	62	58	87	30	26	16	209	61
五所川原市	1,818	412	199	448	106	115	128	48	41	19	173	129
十三和田市	972	231	114	260	42	96	39	21	6	16	64	83
三沢市	2,501	330	191	1,277	110	76	119	29	22	12	161	174
むつ市	1,680	172	76	1,079	45	66	63	14	19	11	28	107
つがる市	793	144	103	155	61	46	60	36	19	2	80	87
平川市	965	183	81	85	50	54	89	36	19	16	287	65
横浜町	182	68	20	19	15	11	16	6	2	4	18	3
六ヶ所村	465	147	71	115	8	15	42	3	7	2	31	24
大間町	237	46	20	71	12	3	20	9	4	5	27	20
東通村	285	53	18	110	15	8	12	5	10	2	29	23
風間浦村	55	12	15	3	3	3	1	0	1	1	10	6
佐井村	74	15	11	11	4	2	7	2	5	2	3	12

第 5 章 人口動態

3 むつ市の年別人口動態（1月～12月）

(1) 自然動態

(単位:人)

年次	出生者数			死亡者数			自然増減数		
	総数	男	女	総数	男	女	総数	男	女
平成 元年	684	340	344	493	255	238	191	85	106
2	749	388	361	538	304	234	211	84	127
3	720	355	365	527	299	228	193	56	137
4	715	380	335	538	308	230	177	72	105
5	694	339	355	611	353	258	83	-14	97
6	692	367	325	561	303	258	131	64	67
7	667	334	333	585	337	248	82	-3	85
8	687	350	337	617	345	272	70	5	65
9	686	336	350	609	325	284	77	11	66
10	669	332	337	597	317	280	72	15	57
11	640	312	328	579	337	242	61	-25	86
12	617	326	291	639	337	302	-22	-11	-11
13	618	292	326	623	334	289	-5	-42	37
14	629	318	311	655	349	306	-26	-31	5
15	585	298	287	667	341	326	-82	-43	-39
16	568	300	268	640	351	289	-72	-51	-21
17	493	247	246	704	376	328	-211	-129	-82
18	518	259	259	649	348	301	-131	-89	-42
19	460	228	232	712	394	318	-252	-166	-86
20	498	261	237	704	398	306	-206	-137	-69
21	471	242	229	706	369	337	-235	-127	-108
22	499	270	229	770	404	366	-271	-134	-137
23	469	220	249	759	403	356	-290	-183	-107
24	487	272	215	799	406	393	-312	-134	-178
25	439	227	212	843	417	426	-404	-190	-214
26	416	229	187	722	400	322	-306	-171	-135
27	406	185	221	798	408	390	-392	-223	-169
28	391	202	189	774	405	369	-383	-203	-180
29	379	200	179	803	384	419	-424	-184	-240
30	341	187	154	819	420	399	-478	-233	-245

(2) 社会動態

(単位:人)

年次	転入者数			転出者数			社会増減数		
	総数	男	女	総数	男	女	総数	男	女
平成 元年	4,050	2,337	1,713	4,630	2,705	1,925	-580	-368	-212
2	3,895	2,266	1,629	4,609	2,674	1,935	-714	-408	-306
3	3,856	2,241	1,615	4,635	2,685	1,950	-779	-444	-335
4	3,930	2,318	1,612	4,459	2,619	1,840	-529	-301	-228
5	4,019	2,365	1,654	4,241	2,406	1,835	-222	-41	-181
6	3,611	2,098	1,513	4,033	2,288	1,745	-422	-190	-232
7	3,773	2,211	1,562	3,877	2,220	1,657	-104	-9	-95
8	3,761	2,192	1,569	3,809	2,183	1,626	-48	9	-57
9	3,697	2,150	1,547	4,094	2,378	1,716	-397	-228	-169
10	3,616	2,130	1,486	3,927	2,271	1,656	-311	-141	-170
11	3,309	1,905	1,404	3,398	1,920	1,478	-89	-15	-74
12	3,435	1,998	1,437	3,624	2,148	1,476	-189	-150	-39
13	3,318	1,935	1,383	3,533	2,023	1,510	-215	-88	-127
14	3,180	1,871	1,309	3,403	1,977	1,426	-223	-106	-117
15	3,065	1,805	1,260	3,488	2,000	1,488	-423	-195	-228
16	2,981	1,750	1,231	3,547	2,018	1,529	-566	-268	-298
17	2,552	1,525	1,027	3,241	1,956	1,285	-689	-431	-258
18	2,519	1,556	963	3,063	1,852	1,211	-544	-296	-248
19	2,478	1,517	961	3,236	1,929	1,307	-758	-412	-346
20	2,726	1,663	1,063	3,085	1,868	1,217	-359	-205	-154
21	2,536	1,580	956	2,768	1,689	1,079	-232	-109	-123
22	2,608	1,600	1,008	2,838	1,704	1,134	-230	-104	-126
23	2,557	1,610	947	2,640	1,542	1,098	-83	68	-151
24	2,292	1,437	855	2,446	1,433	1,013	-154	4	-158
25	2,269	1,403	866	2,685	1,643	1,042	-416	-240	-176
26	2,212	1,391	821	2,726	1,628	1,098	-514	-237	-277
27	2,123	1,348	775	2,602	1,554	1,048	-479	-206	-273
28	2,124	1,360	764	2,487	1,494	993	-363	-134	-229
29	2,072	1,341	731	2,699	1,583	1,116	-627	-242	-385
30	2,148	1,379	769	2,599	1,583	1,016	-451	-204	-247

第5章 人口動態

4 むつ市の月別人口動態（直近）

(単位:人、世帯)

年月	推計人口(※)			自然増減数			社会増減数			人口増減	世帯数	
	男	女		出生者数	死亡者数		転入者数	転出者数			前月比較の増減数	
平成30年 1月	56,465	27,147	29,318	-54	22	76	15	102	87	-39	24,366	-5
2月	56,380	27,113	29,267	-46	29	75	143	104	-39	97	24,354	-12
3月	55,554	26,607	28,947	-58	25	83	-768	309	1,077	-826	24,243	-111
4月	55,778	26,791	28,987	-33	37	70	257	458	201	224	24,266	23
5月	55,763	26,779	28,984	-26	40	66	11	116	105	-15	24,273	7
6月	55,697	26,723	28,974	-35	21	56	-31	82	113	-66	24,235	-38
7月	55,633	26,699	28,934	-32	31	63	-32	177	209	-64	24,224	-11
8月	55,768	26,825	28,943	-28	36	64	163	324	161	135	24,356	132
9月	55,741	26,824	28,917	-30	23	53	3	127	124	-27	24,370	14
10月	55,682	26,786	28,896	-53	23	76	-6	121	127	-59	24,352	-18
11月	54,617	25,755	28,862	-39	32	71	-26	101	127	-65	24,333	-19
12月	55,575	26,739	28,836	-44	22	66	2	127	125	-42	24,358	25
平成31年 1月	55,503	26,707	28,796	-56	36	92	-16	108	124	-72	24,315	-43
2月	55,284	26,524	28,760	-42	31	73	-177	87	264	-219	24,178	-137
3月	54,511	26,058	28,453	-41	28	69	-732	308	1,040	-773	24,014	-164

青森県推計人口(月報)

(※) 推計人口は、翌月1日現在の計数

5 将来推計人口（県内市町村、一部抜粋）

(単位:人)

将来推計人口	2015年	2020年	2025年	2030年	2035年	2040年	2045年
青森市	287,648	273,152	256,812	239,472	221,365	202,508	183,528
弘前市	177,411	169,672	160,705	151,287	141,559	131,389	120,920
八戸市	231,257	223,172	213,146	201,803	189,274	175,916	162,127
黒石市	34,284	32,032	29,741	27,468	25,111	22,704	20,340
五所川原市	55,181	51,385	47,427	43,527	39,640	35,751	31,867
十和田市	63,429	60,555	57,248	53,692	49,975	46,031	41,907
三沢市	40,196	38,589	36,803	34,956	33,002	30,969	28,757
むつ市	58,493	55,599	52,417	49,015	45,407	41,637	37,851
つがる市	33,316	29,677	26,163	22,900	19,931	17,131	14,491
平川市	32,106	30,224	28,238	26,245	24,259	22,213	20,154

(単位:%)

将来推計人口比率	2015年	2020年	2025年	2030年	2035年	2040年	2045年
青森市	100.0	95.0	89.3	83.3	77.0	70.4	63.8
弘前市	100.0	95.6	90.6	85.3	79.8	74.1	68.2
八戸市	100.0	96.5	92.2	87.3	81.8	76.1	70.1
黒石市	100.0	93.4	86.7	80.1	73.2	66.2	59.3
五所川原市	100.0	93.1	85.9	78.9	71.8	64.8	57.7
十和田市	100.0	95.5	90.3	84.6	78.8	72.6	66.1
三沢市	100.0	96.0	91.6	87.0	82.1	77.0	71.5
むつ市	100.0	95.1	89.6	83.8	77.6	71.2	64.7
つがる市	100.0	89.1	78.5	68.7	59.8	51.4	43.5
平川市	100.0	94.1	88.0	81.7	75.6	69.2	62.8

国立社会保障・人口問題研究所「市町村別将来人口推計」

(注1) 平成27(2015)年=100とした場合、増減割合(%)を表す。

(注2) 将来人口を推計するためには国籍及び年齢不詳人口を按分した総人口を作成する必要があるため、国勢調査結果とは必ずしも一致しない。

第5章 人口動態

6 平均寿命

図1-1 青森県市町村別平均寿命（平成27年：男性）



図1-2 青森県市町村別平均寿命（平成27年：女性）



<男性>

市町村名	平均寿命	県内順位 ベスト(高→低)	全国順位 ワースト(低→高)
三沢市	79.3	1	98
新郷村	79.3	2	91
おいらせ町	79.1	3	78
十和田市	79.1	4	75
六戸町	79.0	5	62
弘前市	79.0	6	60
六ヶ所村	78.9	7	58
田子町	78.9	8	56
八戸市	78.9	9	55
青森市	78.9	10	50
鱒ヶ沢町	78.9	11	49
鶴田町	78.8	12	48
田舎館村	78.8	13	45
東通村	78.7	14	42
南部町	78.7	15	41
風間浦村	78.7	16	40
外ヶ浜町	78.7	17	38
三戸町	78.6	18	35
五戸町	78.6	19	33
つがる市	78.6	20	32
野辺地町	78.6	21	30
西目屋村	78.6	22	29
今別町	78.5	23	28
藤崎町	78.5	24	27
大間町	78.5	25	25
板柳町	78.5	26	24
五所川原市	78.5	27	22
七戸町	78.5	28	19
佐井村	78.4	29	17
横浜町	78.3	30	16
黒石市	78.3	31	14
蓬田村	78.3	32	13
大鱒町	78.3	33	12
平川市	78.1	34	9
深浦町	78.1	35	8
階上町	78.1	36	7
東北町	78.1	37	6
中泊町	78.1	38	5
むつ市	78.1	39	4
平内町	77.6	40	3
青森県	78.7		
全国	80.8		

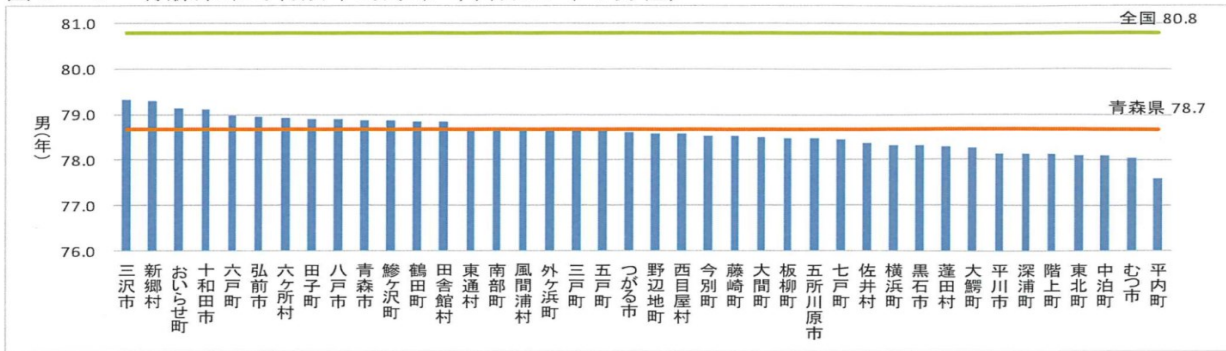
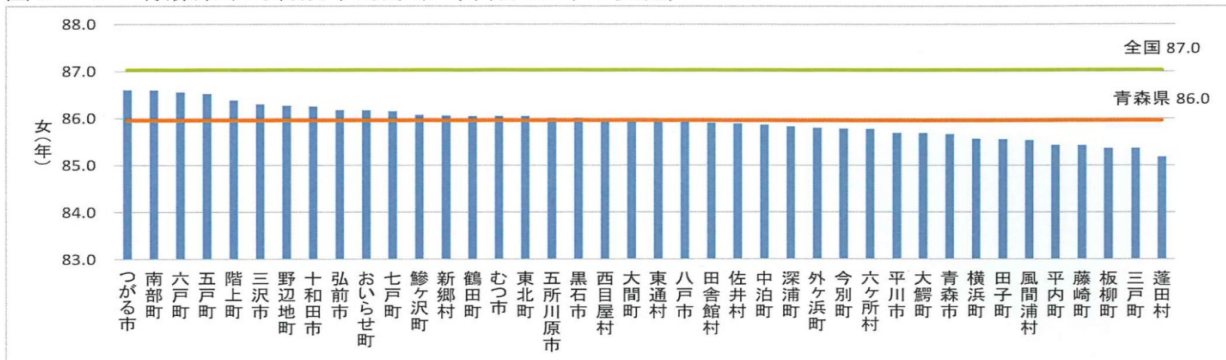
<女性>

市町村名	平均寿命	県内順位 ベスト(高→低)	全国順位 ワースト(低→高)
つがる市	86.6	1	452
南部町	86.6	2	45
六戸町	86.6	3	407
五戸町	86.5	4	368
階上町	86.4	5	256
三沢市	86.3	6	207
野辺地町	86.3	7	186
十和田市	86.3	8	175
弘前市	86.2	9	149
おいらせ町	86.2	10	148
七戸町	86.2	11	136
鱒ヶ沢町	86.1	12	113
新郷村	86.1	13	109
鶴田町	86.1	14	107
むつ市	86.0	15	106
東北町	86.0	16	105
五所川原市	86.0	17	95
黒石市	86.0	18	94
西目屋村	86.0	19	84
大間町	85.9	20	74
東通村	85.9	21	73
八戸市	85.9	22	69
田舎館村	85.9	23	66
佐井村	85.9	24	64
中泊村	85.9	25	53
深浦町	85.8	26	48
外ヶ浜町	85.8	27	40
今別町	85.8	28	38
六ヶ所村	85.8	29	36
平川市	85.7	30	26
大鱒町	85.7	31	25
青森市	85.7	32	23
横浜町	85.6	33	17
田子町	85.6	34	16
風間浦村	85.5	35	13
平内町	85.4	36	12
藤崎町	85.4	37	11
板柳町	85.4	38	9
三戸町	85.4	39	8
蓬田村	85.2	40	4
青森県	86.0		
全国	87.0		

※ 県内順位は、平均寿命の値が大きい順、全国順位は、順位が低い順に掲載している。
(市町村数:1,888自治体、基準日:平成27年10月1日現在)

※ 数値が同数の場合は、小数点以下第2位以下で序列化している。

青森県健康福祉政策課
「平成27年青森県市町村別生命表の現況」

第5章 人口動態

7 出生数・率

出生数：前年10月1日から翌年9月末（表象年）までの累計 出生率：各年10月1日現在の人口に対する割合 (単位：人、パーミル)

市町村名	平成20年		平成21年		平成22年		平成23年		平成24年	
	実数	率	実数	率	実数	率	実数	率	実数	率
むつ市	501	8.1	466	7.6	498	8.2	470	7.7	488	8.1
大間町	59	9.8	50	8.4	53	8.4	51	8.1	38	6.1
東通村	61	8.0	56	7.5	45	6.2	46	6.4	45	6.3
風間浦村	16	6.8	7	3.0	13	5.3	9	3.7	12	5.2
佐井村	13	5.1	10	4.0	7	2.9	13	5.4	9	3.8
むつ保健所	650	8.1	589	7.4	616	7.7	589	7.5	592	7.6
青森県	10,187	7.3	9,523	6.9	9,711	7.1	9,531	7.0	9,168	6.8

市町村名	平成25年		平成26年		平成27年		平成28年		平成29年	
	実数	率	実数	率	実数	率	実数	率	実数	率
むつ市	437	7.4	412	7.0	410	7.0	384	6.7	380	6.7
大間町	36	5.9	35	5.9	25	4.8	22	4.3	37	7.4
東通村	51	7.3	45	6.5	57	8.6	42	6.5	29	4.6
風間浦村	7	3.1	5	2.3	8	4.0	6	3.1	6	3.2
佐井村	6	2.6	7	3.2	9	4.2	8	3.8	5	2.5
むつ保健所	537	7.0	504	6.6	509	6.8	462	6.3	380	6.7
青森県	9,126	6.8	8,853	6.7	8,621	6.6	8,626	6.7	8,035	6.3

青森県健康福祉部健康福祉政策課
「平成29年青森県保健統計年報」

(注1) 出生率には何通りかの計算方法があります。厚生労働省人口動態調査で用いる「出生率」は「普通出生率」と言われるもので、粗出生率とも言います。英語ではCBR(Crude Birth Rate)と訳されます。普通出生率は以下のとおり計算されます。

$$\text{出生率 (普通出生率)} = \frac{\text{年間出生数}}{\text{10月1日現在人口}} \times 1,000 = \boxed{} \quad \text{単位: \% (パーミル)}$$

(注2) 出生率は、一定期間における出生数の人口に対する割合で表されます。一般に、人口1000人当たりの、1年間の出生児数の割合をいいます。日本では、毎年10月1日現在の人口を基準に算出しています。なお、死産を含む場合には、出産率といえます。

(注3) 「‰」は「パーミル」と読みますが、人口統計の分野では「率」の単位は「パーセント」ではなく「パーミル」を使用します。人口千人あたりの割合を算出するときに多く使われます。ちなみに2010年の日本の普通出生率は「8.5‰」となっています。

8 合計特殊出生率

市町村名	H15～H19	H20～H24
むつ市	1.53	1.67
大間町	1.43	1.77
東通村	1.44	1.70
風間浦村	1.46	1.41
佐井村	1.38	1.40
むつ保健所	1.52	1.70
青森県	1.34	1.37

厚生労働省「人口動態統計 保健所・市区町村別統計」

厚生労働省HP『厚生労働統計に用いる主な比率及び用語の解説』から一部を抜粋

$$\text{合計特殊出生率} = \left\{ \frac{\text{母の年齢別出生数}}{\text{年齢別女性人口}} \right\} \quad (15歳から49歳までの累計) = \boxed{}$$

(注) 合計特殊出生率は、15歳から49歳までの女性の年齢別出生率を合計したもので、1人の女性が仮に一生の間に生むとした時の子ども数に相当します。英語ではTFR(Total Fertility Rate)と訳されます。また、合計特殊出生率は比率を表しているため通常は単位を付けませんが、新聞社によっては「単位：人」としている記事もあります。

第 6 章 市町村民経済計算

1 平成27年度 市町村民所得 (対前年比増加率)

(単位:百万円, %)

区分	実 額		対前年度 増加率	構成比	項目別実額(H27)【内訳】			1人あたり所得(H27)	
	26年度	27年度			雇用者 報酬	財産 所得	企業 所得	実額 (千円)	対前年度増 加率
県 民 所 得	3,078,712	3,220,986	4.6	100	2,119,298	108,024	993,664	2,462	5.6
(東青)	733,761	757,149	3.2	23.5	517,644	23,975	215,530	2,437	4.3
青 森 市	683,785	707,824	3.5	22	483,635	22,358	201,831	2,461	4.6
平 内 町	23,264	23,160	-0.4	0.7	17,818	1,011	4,331	2,079	1.1
今 別 町	7,284	6,419	-11.9	0.2	3,625	81	2,713	2,329	-11.5
蓬 田 村	7,096	7,030	-0.9	0.2	4,202	209	2,619	2,427	4.6
外ヶ浜町	12,332	12,716	3.1	0.4	8,365	315	4,035	2,052	3.0
(中南)	605,064	628,167	3.8	19.5	425,493	26,384	176,289	2,261	4.5
弘 前 市	391,357	400,845	2.4	12.4	265,302	16,709	118,833	2,259	2.9
黒 石 市	71,328	73,500	3	2.3	55,747	3,325	14,428	2,144	2.5
平 川 市	67,266	73,087	8.7	2.3	47,421	3,006	22,660	2,276	10.2
西 目 屋 村	5,697	6,360	11.6	0.2	3,768	148	2,444	4,495	17.4
藤 崎 町	32,541	34,369	5.6	1.1	26,068	1,564	6,737	2,264	7.7
大 鰯 町	19,763	21,926	10.9	0.7	14,355	862	6,709	2,266	14.2
田 舎 館 村	17,111	18,081	5.7	0.6	12,832	771	4,479	2,323	7.4
(三八)	712,171	759,553	6.7	23.6	502,135	28,693	228,725	2,538	7.5
八 戸 市	573,158	611,250	6.6	19	399,328	22,453	189,469	2,643	7.4
三 戸 町	19,415	20,741	6.8	0.6	13,525	782	6,435	2,046	9.6
五 戸 町	35,744	38,247	7	1.2	27,258	1,693	9,296	2,194	8.6
田 子 町	11,107	12,294	10.7	0.4	8,110	512	3,672	2,214	12.3
南 部 町	37,768	39,761	5.3	1.2	27,336	1,821	10,604	2,171	5.9
階 上 町	30,013	31,803	6	1	23,270	1,321	7,212	2,268	6.5
新 郷 村	4,967	5,456	9.8	0.2	3,308	111	2,038	2,175	12.1
(西北)	285,787	303,388	6.2	9.4	203,471	11,316	88,602	2,084	8.8
五 所 川 原 市	119,261	125,845	5.5	3.9	81,296	4,812	39,736	2,281	6.5
つ が る 市	58,173	61,740	6.1	1.9	41,898	2,037	17,805	1,853	11.2
鱒ヶ沢町	19,088	20,517	7.5	0.6	13,774	545	6,198	2,026	9.7
深 浦 町	17,174	17,840	3.9	0.6	14,207	640	2,994	2,117	8.5
板 柳 町	28,086	30,429	8.3	0.9	19,459	1,263	9,707	2,184	11.9
鶴 田 町	25,554	27,160	6.3	0.8	18,495	1,202	7,463	2,028	8.0
中 泊 町	18,451	19,857	7.6	0.6	14,342	816	4,700	1,775	10.8
(上北)	577,908	605,605	4.8	18.8	338,934	15,305	251,366	3,020	5.2
十 和 田 市	136,633	142,805	4.5	4.4	100,286	6,282	36,238	2,251	5.4
三 沢 市	96,200	100,269	4.2	3.1	73,495	-148	26,922	2,495	3.9
野 辺 地 町	29,280	31,043	6	1	23,111	1,254	6,678	2,295	6.2
七 戸 町	32,141	33,845	5.3	1.1	24,397	1,344	8,103	2,154	4.7
六 戸 町	22,862	24,763	8.3	0.8	16,623	965	7,174	2,376	9.4
横 浜 町	9,514	10,738	12.9	0.3	6,965	343	3,429	2,368	13.5
東 北 町	37,633	38,758	3	1.2	27,028	1,226	10,504	2,159	3.8
六ヶ所村	154,463	159,615	3.3	5	24,264	1,424	133,927	15,149	6.3
おいらせ町	59,181	63,770	7.8	2	42,765	2,614	18,390	2,633	7.6
(下北)	164,021	167,123	1.9	5.2	131,621	2,351	33,152	2,245	3.7
む つ 市	128,224	131,715	2.7	4.1	103,592	1,144	26,978	2,252	2.9
大 間 町	10,804	10,324	-4.4	0.3	8,407	362	1,555	1,975	7.9
東 通 村	16,166	16,421	1.6	0.5	13,372	649	2,400	2,485	6.2
風 間 浦 村	4,523	4,280	-5.4	0.1	3,132	112	1,036	2,166	3.2
佐 井 村	4,304	4,384	1.9	0.1	3,117	84	1,183	2,041	5.3

青森県統計分析課「平成27年度市町村民経済計算」

第 6 章 市町村民経済計算

2 平成27年度 市町村内総生産 (対前年比増加率)

(単位:百万円, %)

区分	実 額		対前年度 増加率	構成比	産 業 別					
	26年度	27年度			実 額			対前年度増加率		
					第1次	第2次	第3次	第1次	第2次	第3次
県内総生産	4,381,334	4,540,185	3.6	100	205,345	1,081,122	3,272,557	26.0	6.8	1.8
(東青)	1,041,192	1,052,277	1.1	23.2	14,750	111,785	930,110	41.4	-6.4	1.8
青森市	978,748	990,476	1.2	21.8	6,835	94,470	893,281	28.2	-3.9	1.8
平内町	24,954	25,135	0.7	0.6	4,637	4,442	16,161	75.2	-28.8	0.2
今別町	10,935	9,092	-16.9	0.2	157	3,932	5,041	16.3	-31.7	-0.5
蓬田村	9,911	9,771	-1.4	0.2	1,830	3,716	4,266	30.6	-15.7	3.4
外ヶ浜町	16,644	17,803	7.0	0.4	1,291	5,225	11,361	40.6	10.7	2.9
(中南)	810,823	817,387	0.8	18.0	42,720	152,348	625,713	26.7	-3.9	0.9
弘前市	578,028	576,048	-0.3	12.7	24,171	90,145	464,122	27.2	-9.1	0.6
黒石市	83,460	81,746	-2.1	1.8	5,021	14,422	62,643	25.8	-18.3	1.0
平川市	73,412	80,764	10.0	1.8	6,924	27,688	46,488	24.9	22.4	2.4
西目屋村	9,393	10,244	9.1	0.2	484	6,588	3,215	34.4	14.6	-2.8
藤崎町	30,606	31,332	2.4	0.7	3,450	6,156	21,856	29.3	-0.5	0.2
大鰐町	20,629	21,842	5.9	0.5	1,505	2,739	17,689	20.0	15.2	3.8
田舎館村	15,295	15,411	0.8	0.3	1,165	4,610	9,700	28.2	-3.1	0.4
(三八)	1,003,644	1,075,569	7.2	23.7	42,788	262,068	775,178	18.1	24.1	2.2
八戸市	845,679	906,924	7.2	20.0	17,720	226,188	666,780	10.0	25.9	2.3
三戸町	27,302	28,690	5.1	0.6	3,499	5,049	20,262	22.5	10.9	1.5
五戸町	39,668	42,360	6.8	0.9	5,705	9,464	27,366	24.3	17.7	0.9
田子町	15,994	18,233	14.0	0.4	3,925	4,576	9,808	23.6	39.6	2.4
南部町	40,788	42,705	4.7	0.9	8,010	9,580	25,292	29.2	-4.6	2.6
階上町	26,874	28,884	7.5	0.6	2,309	6,188	20,507	16.0	28.0	2.0
新郷村	7,339	7,773	5.9	0.2	1,620	1,023	5,163	22.0	28.0	-1.3
(西北)	358,294	374,304	4.5	8.2	35,020	57,968	282,869	27.5	4.5	2.4
五所川原市	162,716	169,588	4.2	3.7	6,884	24,329	139,078	20.2	5.6	3.5
つがる市	75,304	78,647	4.4	1.7	12,175	10,923	55,875	30.1	5.3	0.2
鯺ヶ沢町	24,209	26,428	9.2	0.6	2,810	4,039	19,689	53.1	37.4	1.0
深浦町	19,914	20,985	5.4	0.5	2,005	4,030	15,037	20.3	-1.0	5.7
板柳町	28,055	29,195	4.1	0.6	4,202	3,164	21,950	29.1	-4.0	1.8
鶴田町	27,966	27,802	-0.6	0.6	4,871	7,212	15,835	28.5	-16.6	1.5
中泊町	20,130	21,659	7.6	0.5	2,073	4,271	15,405	13.3	37.9	1.0
(上北)	945,307	997,723	5.5	22.0	63,085	469,905	468,872	29.4	7.0	2.1
十和田市	181,189	189,591	4.6	4.2	13,627	32,581	144,170	27.2	15.6	1.0
三沢市	162,683	170,442	4.8	3.8	11,774	38,110	121,265	30.5	12.5	0.9
野辺地町	33,206	35,825	7.9	0.8	958	6,551	28,465	35.9	41.8	1.8
七戸町	40,532	42,647	5.2	0.9	5,799	6,665	30,360	25.8	8.2	1.7
六戸町	25,002	27,183	8.7	0.6	3,711	7,316	16,269	28.9	11.1	4.3
横浜町	18,308	22,965	25.4	0.5	8,839	6,677	7,544	30.8	59.1	2.0
東北町	47,469	48,229	1.6	1.1	8,068	10,940	29,421	32.7	-9.8	0.2
六ヶ所村	375,089	392,178	4.6	8.6	5,336	343,624	44,845	28.0	3.9	9.6
おいらせ町	61,829	68,663	11.1	1.5	4,973	17,441	46,533	30.0	37.5	2.4
(下北)	222,074	222,921	0.4	4.9	6,985	27,048	189,814	10.5	-5.5	1.2
むつ市	176,039	178,567	1.4	3.9	3,674	16,973	158,662	6.7	7.2	1.0
大間町	14,903	13,896	-6.8	0.3	1,028	567	12,359	25.7	-73.6	3.2
東通村	20,568	20,166	-2.0	0.4	1,817	7,512	10,921	10.6	-9.0	1.9
風間浦村	5,035	4,686	-6.9	0.1	250	1,227	3,228	14.7	-25.4	1.4
佐井村	5,529	5,606	1.4	0.1	216	769	4,644	6.9	2.0	1.3

青森県統計分析課「平成27年度市町村民経済計算」

第 6 章 市町村民経済計算

3 むつ市の市民所得

(1) 実額

年次	①					②				③		
	雇用者報酬	賃金・俸給	雇主の社会負担	(雇主の現実社会負担)	(雇主の帰属社会負担)	財産所得(非企業部門)	一般政府	家計	対家計民間非営利団体	企業所得(企業部門の第1次所得バランス)	民間法人企業	公的企業
平成18年度	104,490	88,390	16,100	12,658	3,442	4,173	-4,669	8,641	201	31,888	13,329	373
19	101,218	84,537	16,681	12,810	3,871	3,653	-5,742	9,207	188	30,823	14,893	-686
20	100,806	84,454	16,353	12,675	3,678	1,980	-6,146	7,969	157	25,571	9,685	131
21	97,684	81,546	16,139	12,542	3,597	2,311	-5,634	7,811	134	30,535	12,935	1,348
22	99,349	82,701	16,648	13,384	3,263	1,473	-5,922	7,270	125	32,289	15,574	159
23	100,354	83,224	17,130	13,959	3,172	880	-6,379	7,139	120	29,455	13,516	203
24	98,001	80,979	17,022	13,833	3,190	946	-6,440	7,280	106	29,705	13,732	212
25	99,170	82,480	16,690	13,706	2,984	933	-6,398	7,224	107	29,722	12,996	153
26	99,512	82,636	16,875	13,993	2,882	1,383	-6,217	7,492	108	27,330	11,934	230
27	103,583	86,405	17,187	14,261	2,926	1,144	-6,006	7,046	105	26,978	11,319	177

(2) 構成比

年次	①					②				③		
	雇用者報酬	賃金・俸給	雇主の社会負担	(雇主の現実社会負担)	(雇主の帰属社会負担)	財産所得(非企業部門)	一般政府	家計	対家計民間非営利団体	企業所得(企業部門の第1次所得バランス)	民間法人企業	公的企業
平成27年度	78.6	65.6	13.0	10.8	2.2	0.9	-4.6	5.3	0.1	20.5	8.6	0.1

(3) 対前年度増加率

年次	①					②				③		
	雇用者報酬	賃金・俸給	雇主の社会負担	(雇主の現実社会負担)	(雇主の帰属社会負担)	財産所得(非企業部門)	一般政府	家計	対家計民間非営利団体	企業所得(企業部門の第1次所得バランス)	民間法人企業	公的企業
平成27年度	4.1	4.6	1.8	1.9	1.5	-17.3	3.4	-6.0	-2.8	-1.3	-5.2	-23.0

4 むつ市の市内総生産

(1) 実額

年次													
	農業	林業	水産業	鉱業	製造業	電気・ガス・水道・廃棄物処理業	建設業	卸売・小売業	運輸・郵便業	宿泊・飲食サービス業	情報通信業	金融・保険業	
平成18年度	1,989	87	2,204	696	6,008	6,218	10,129	23,585	5,961	5,607	2,124	7,629	
19	2,007	93	2,168	792	4,111	5,686	9,542	22,135	6,268	5,564	2,000	7,616	
20	1,819	101	1,965	712	3,792	5,267	8,838	20,860	6,175	5,157	1,913	5,555	
21	1,577	96	1,909	705	2,321	5,620	14,827	20,295	5,750	5,090	1,824	5,287	
22	1,693	108	1,665	582	3,496	5,615	18,760	19,956	5,666	5,125	1,940	4,938	
23	1,526	123	1,982	520	6,658	5,201	12,577	19,889	5,036	5,247	1,942	4,582	
24	1,447	124	1,563	424	4,602	5,372	12,515	20,368	5,778	4,835	1,900	4,482	
25	1,250	135	1,755	401	5,979	5,917	10,944	20,051	5,435	5,053	1,888	4,850	
26	1,211	144	2,088	308	5,268	6,030	10,254	19,459	5,704	5,000	1,886	5,183	
27	1,449	141	2,084	121	5,628	5,867	11,224	19,944	5,476	5,203	1,811	5,521	

(2) 構成比

年次													
	農業	林業	水産業	鉱業	製造業	電気・ガス・水道・廃棄物処理業	建設業	卸売・小売業	運輸・郵便業	宿泊・飲食サービス業	情報通信業	金融・保険業	
平成27年度	0.8	0.1	1.2	0.1	3.2	3.3	6.3	11.2	3.1	2.9	1.0	3.1	

(3) 対前年度増加率

年次													
	農業	林業	水産業	鉱業	製造業	電気・ガス・水道・廃棄物処理業	建設業	卸売・小売業	運輸・郵便業	宿泊・飲食サービス業	情報通信業	金融・保険業	
平成27年度	19.7	-2.1	-0.2	-60.7	6.8	-2.7	9.5	2.5	-4.0	4.1	-4.0	6.5	

第 6 章 市町村民経済計算

(単位:百万円)

個人 企業	農林水産業	その他の 産業	持ち家	④=①+②+③
				市民所得
18,186	880	6,984	10,322	140,551
16,616	987	5,356	10,273	135,694
15,755	443	5,002	10,310	128,357
16,252	788	4,735	10,729	130,531
16,555	844	4,807	10,905	133,111
15,736	370	4,462	10,904	130,689
15,761	449	4,254	11,058	128,652
16,573	1,235	4,641	10,697	129,825
15,166	632	4,155	10,378	128,224
15,482	641	4,484	10,357	131,715

(単位:%)

個人 企業	農林水産業	その他の 産業	持ち家	④=①+②+③
				市民所得
11.8	0.5	3.4	7.9	100.0

(単位:%)

個人 企業	農林水産業	その他の 産業	持ち家	④=①+②+③
				市民所得
2.1	1.4	7.9	-0.2	2.7

青森県統計分析課「平成27年度市町村民経済計算」

(単位:百万円)

不動産業	専門・科学技 術・業務支援 サービス業	公務	教育	保健衛生・ 社会事業	その他の サービス	① 小計	② 輸入品に課され る税・関税	③ (控除) 総資本形成に係る 消費税	④=①+②-③ 市内総生産	再掲(税等控除前)		
										第一次 産業	第二次 産業	第三次 産業
23,689	8,153	55,663	10,182	15,204	10,470	195,598	750	1,012	195,335	4,281	16,833	174,484
23,723	7,810	54,757	10,149	15,796	9,980	190,198	725	1,149	189,774	4,268	14,445	171,485
23,466	7,775	52,794	9,394	15,200	9,250	180,034	573	907	180,034	3,885	13,342	162,808
23,520	7,282	50,195	9,302	16,129	8,930	180,657	454	994	180,118	3,583	17,853	159,222
23,605	7,201	48,918	9,250	16,644	8,454	183,615	469	882	183,201	3,466	22,838	157,311
23,908	7,244	50,555	9,106	16,765	8,180	181,041	462	1,049	180,454	3,631	19,754	157,656
23,815	6,910	49,451	8,873	17,055	8,169	177,684	512	983	177,213	3,135	17,542	157,007
22,926	7,213	48,189	8,527	17,056	8,306	175,874	593	956	175,511	3,141	17,324	155,409
22,835	7,291	50,179	8,664	16,470	8,465	176,442	864	1,267	176,039	3,443	15,831	157,167
22,799	7,556	51,457	8,522	16,226	8,280	179,308	939	1,680	178,567	3,674	16,973	158,662

(単位:%)

不動産業	専門・科学技 術・業務支援 サービス業	公務	教育	保健衛生・ 社会事業	その他の サービス	① 小計	② 輸入品に課され る税・関税	③ (控除) 総資本形成に係る 消費税	④=①+②-③ 市内総生産	再掲(税等控除前)		
										第一次 産業	第二次 産業	第三次 産業
12.8	4.2	28.8	4.8	9.1	4.6	100.4	0.5	0.9	100.0	2.0	9.5	88.5

(単位:%)

不動産業	専門・科学技 術・業務支援 サービス業	公務	教育	保健衛生・ 社会事業	その他の サービス	① 小計	② 輸入品に課され る税・関税	③ (控除) 総資本形成に係る 消費税	④=①+②-③ 市内総生産	再掲(税等控除前)		
										第一次 産業	第二次 産業	第三次 産業
-0.2	3.6	2.5	-1.6	-1.5	-2.2	1.6	8.7	32.6	1.4	6.7	7.2	1.0

第 6 章 市町村民経済計算

5 総人口 1 人当たり市町村民所得

(1) 実額

(単位:千円)

区分	18年度	19年度	20年度	21年度	22年度	23年度	24年度	25年度	26年度	27年度
県民経済計算	2,361	2,338	2,154	2,151	2,248	2,285	2,312	2,342	2,330	2,462
(市部)										
青森市	2,390	2,367	2,209	2,160	2,223	2,269	2,303	2,366	2,353	2,461
弘前市	2,160	2,166	2,055	2,058	2,086	2,111	2,159	2,206	2,195	2,259
八戸市	2,521	2,573	2,295	2,327	2,474	2,484	2,480	2,488	2,461	2,643
黒石市	1,939	1,900	1,811	1,916	1,987	2,058	2,122	2,067	2,091	2,144
五所川原市	2,040	2,055	1,909	1,857	1,945	2,022	2,103	2,140	2,142	2,281
十和田市	2,303	2,299	2,095	2,039	2,069	2,079	2,118	2,198	2,136	2,251
三沢市	2,518	2,613	2,274	2,249	2,391	2,467	2,351	2,355	2,402	2,495
むつ市	2,222	2,176	2,079	2,131	2,180	2,154	2,140	2,185	2,187	2,252
つがる市	1,668	1,701	1,541	1,571	1,645	1,700	1,718	1,718	1,667	1,853
平川市	2,105	2,105	1,923	1,838	1,921	2,008	1,950	1,988	2,066	2,276
(下北郡内)										
大間町	2,263	2,317	3,788	2,357	1,988	1,834	1,672	1,717	1,830	1,975
東通村	3,673	4,405	3,305	3,267	3,761	2,774	2,339	2,281	2,340	2,485
風間浦村	1,963	1,934	1,956	2,138	2,071	1,994	1,911	1,921	2,100	2,166
佐井村	1,733	1,769	1,755	1,874	1,945	1,874	1,869	1,850	1,938	2,041
(ブロック)										
東青	2,344	2,323	2,169	2,136	2,210	2,256	2,297	2,367	2,337	2,437
中南	2,103	2,098	1,984	1,990	2,040	2,082	2,136	2,160	2,163	2,261
三八	2,358	2,393	2,162	2,198	2,324	2,359	2,365	2,389	2,361	2,538
西北	1,825	1,832	1,702	1,695	1,781	1,837	1,905	1,921	1,915	2,084
上北	3,185	3,006	2,655	2,650	2,820	2,882	2,877	2,866	2,870	3,020
下北	2,340	2,378	2,309	2,248	2,298	2,171	2,106	2,139	2,164	2,245

(注) 人口一人当たり市町村民所得は、雇用者報酬、財産所得、企業の利潤等の合計を総人口で除したものであり、市町村経済全体の所得水準を表す有効な指標であるが、個人の所得水準を表す指標ではないので、利用にあたっては留意されたい。

(2) 対前年度増加率

(単位:%)

区分	18年度	19年度	20年度	21年度	22年度	23年度	24年度	25年度	26年度	27年度
むつ市	-	-2.1	-4.5	2.5	2.3	-1.2	-0.7	2.1	0.1	2.9

(3) 対県比率

(単位:%)

区分	18年度	19年度	20年度	21年度	22年度	23年度	24年度	25年度	26年度	27年度
むつ市	94.1	93.1	96.5	99.1	97.0	94.3	92.6	93.3	93.9	91.5

青森県統計分析課「平成27年度市町村民経済計算」

第 6 章 市町村民経済計算

【 参考 】

(1) 総人口

各年度 10月1日現在 (単位:人)

区分	18年度	19年度	20年度	21年度	22年度	23年度	24年度	25年度
青 森 県	1,423,748	1,409,297	1,395,383	1,383,485	1,373,339	1,362,820	1,349,549	1,335,494
む つ 市	63,251	62,345	61,749	61,249	61,066	60,668	60,118	59,411

26年度	27年度
1,321,083	1,308,265
58,617	58,493

(2) 推計就業者数 (産業分類 3区分)

各年度 10月1日現在 (単位:人)

区分	平成18年度				平成19年度			
	総数	第1次	第2次	第3次	総数	第1次	第2次	第3次
青 森 県	699,888	95,604	147,743	456,541	691,096	93,236	144,216	453,644
む つ 市	29,829	1,897	6,430	21,502	29,694	1,825	6,360	21,508

平成20年度				平成21年度			
総数	第1次	第2次	第3次	総数	第1次	第2次	第3次
681,929	90,877	140,707	450,345	672,628	88,471	137,215	446,942
29,517	1,754	6,281	21,482	29,312	1,686	6,199	21,428

平成22年度				平成23年度			
総数	第1次	第2次	第3次	総数	第1次	第2次	第3次
663,461	86,104	133,688	443,669	661,744	84,973	133,303	443,468
29,081	1,623	6,105	21,353	28,900	1,630	6,094	21,176

平成24年度				平成25年度			
総数	第1次	第2次	第3次	総数	第1次	第2次	第3次
659,982	83,783	132,964	443,235	658,199	82,505	132,662	443,032
28,715	1,637	6,083	20,995	28,533	1,642	6,072	20,819

平成26年度				平成27年度			
総数	第1次	第2次	第3次	総数	第1次	第2次	第3次
656,503	81,246	132,335	442,922	654,680	79,939	132,020	442,721
28,356	1,649	6,057	20,650	28,181	1,663	6,042	20,476

(※1) 県民経済計算及び市民経済計算の各項目を算出する際、上記を基に算出した。

(※2) 国勢調査実施年度については総務省「国勢調査」、それ以外の年度のうち、県民経済計算における県人口は「国勢調査結果による補間補正人口」、市町村民人口は県統計分析課「推計人口」を用いているため、市町村民人口の累計と県人口は必ずしも一致するものではない。また、補間推計が可能になった時点で遡及改定をおこなっていることから、前回の公表数値とはリンク(関連)しない。

第7章 事業所・企業

1 工業（製造業）の推移 — 事業所数・従業員数 —

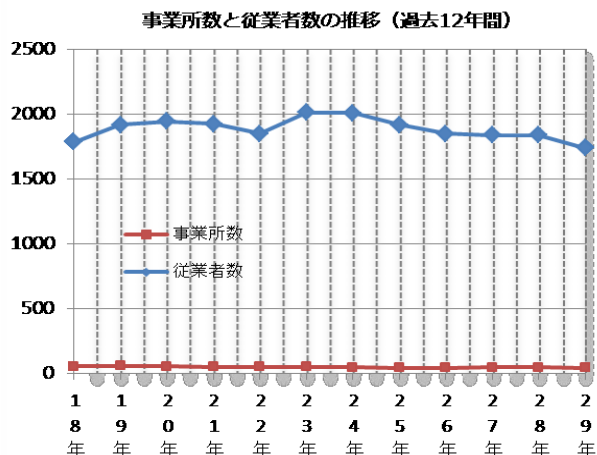

※ 各年次の「事業所数」及び「従業員数」は、調査基準日現在、製造品出荷額等は12月31日現在の数値 (単位:事業所、人、万円)

年次	（※）事業所数			（※）従業員数	（※）製造品出荷額等	資料元		備考
	計	法人	個人			調査名称	調査基準日	
平成 15 年	66	52	14	1,932	1,809,500	工業統計調査	平成 15 年 12 月 31 日	
16	59	44	15	1,924	1,863,410	工業統計調査	平成 16 年 12 月 31 日	
17	56	43	13	1,872	1,734,101	工業統計調査	平成 17 年 12 月 31 日	
18	55	43	12	1,783	1,461,655	工業統計調査	平成 18 年 12 月 31 日	
19	58	52	6	1,917	1,322,385	工業統計調査	平成 19 年 12 月 31 日	
20	56	43	13	1,944	1,297,995	工業統計調査	平成 20 年 12 月 31 日	
21	50	40	10	1,924	1,143,637	工業統計調査	平成 21 年 12 月 31 日	
22	49	39	10	1,850	1,286,085	工業統計調査	平成 22 年 12 月 31 日	
23	51	41	10	2,011	1,676,554	経済センサス-活動調査	平成 24 年 2 月 1 日	参考値
24	46	38	8	2,008	1,401,081	工業統計調査	平成 24 年 12 月 31 日	
25	44	37	7	1,917	1,361,066	工業統計調査	平成 25 年 12 月 31 日	
26	41	35	6	1,848	1,253,638	工業統計調査	平成 26 年 12 月 31 日	
27	46	-	-	1,838	1,424,586	経済センサス-活動調査	平成 28 年 6 月 1 日	参考値
28	46	-	-	1,838	1,424,586	経済センサス-活動調査	平成 28 年 6 月 1 日	参考値
29	42	-	-	1,740	1,354,891	工業統計調査	平成 29 年 6 月 1 日	

(参考値) 製造業に関する調査は、例年、工業統計調査の集計結果を青森県が公表しているところですが、経済センサスが実施される年は工業統計調査が実施されません。そのため、平成23年、27年、28年は経済センサス(製造業部門)の集計結果を調整したもので代替しているものです。また、事業所数及び従業員数に関しては、工業統計調査・経済センサス-活動調査とも全ての製造業を営む事業所(3人以下の事業所を含む)を調査しますが、製造品出荷等に関しては経済センサス-活動調査は「全ての事業所」、工業統計調査では「4人以上の従業員を雇用している事業所」のみを調査の対象としていることから工業統計調査が実施されていない平成23年、27年、28年の数値に関しては参考値として掲載しています。

「-」 該当のないもの又は集計項目でないもの

2 工業（製造業）の推移 — 事業所の規模別 —

(単位:事業所、人)

年次	事業所数	規模別（従業員数）							
		4～9人	10～19人	20～29人	30～49人	50～99人	100～199人	200～299人	300人以上
平成 15 年	66	27	20	8	5	5	-	-	1
16	59	26	18	6	4	3	1	-	1
17	56	25	19	2	5	3	1	-	1
18	55	25	18	3	5	2	1	-	1
19	58	27	17	4	5	3	1	-	1
20	56	29	14	2	5	4	1	-	1
21	50	25	12	1	6	3	2	-	1
22	49	26	12	-	5	5	-	-	1
23	51	30	7	4	4	4	1	-	1
24	46	25	8	2	5	3	2	-	1
25	44	23	8	4	3	3	2	-	1
26	41	21	9	3	2	3	2	-	1
27	46	22	10	7	1	4	1	-	1
28	46	22	10	7	1	4	1	-	1
29	42	20	11	5	1	2	2	-	1

「-」 該当のないもの又は集計項目でないもの

※ 平成23年、27年、28年は工業統計調査は実施されなかったため、参考値(経済センサスの集計結果をもとに分析した結果)を掲載している。

※ 「事業所数」及び「従業員数」は、調査基準日現在

資料 青森県統計分析課「青森県の工業」(1及び2)

第 7 章 事業所・企業

3 事業所数及び従業者数等（公務を除く、県内市町村別）_H28

平成28年6月1日現在

全国・都道府県 ・市町村	事業所数	事業所数	従業者数 (a')		
	総数 (a)	総数 (a')	総数(b)	男	女
	事業所	事業所	人	人	人
全国	5,622,238	5,359,975	57,439,652	31,751,911	25,389,227
青森県	59,183	58,156	500,991	262,671	236,476
青森市	13,289	12,962	118,885	62,041	56,102
弘前市	8,228	8,024	75,482	37,841	37,501
八戸市	11,430	11,231	105,781	57,440	48,036
黒石市	1,442	1,429	11,655	5,558	6,028
五所川原市	3,036	2,978	20,872	10,127	10,704
十和田市	3,240	3,200	26,108	13,791	12,282
三沢市	1,909	1,886	14,944	7,077	7,822
むつ市	2,659	2,619	19,283	10,408	8,855
つがる市	1,173	1,164	8,878	4,271	4,594
平川市	1,105	1,098	9,711	5,044	4,648
東津軽郡平内町	419	411	2,874	1,358	1,512
東津軽郡今別町	147	144	630	359	271
東津軽郡蓬田村	83	82	700	268	417
東津軽郡外ヶ浜町	311	309	1,685	910	775
西津軽郡鱒ヶ沢町	469	461	2,854	1,388	1,459
西津軽郡深浦町	429	428	2,372	1,248	1,124
中津軽郡西目屋村	68	68	350	206	144
南津軽郡藤崎町	528	521	4,308	2,193	2,114
南津軽郡大鰐町	347	346	2,184	1,031	1,144
南津軽郡田舎館村	232	229	1,814	987	820
北津軽郡板柳町	559	556	3,322	1,549	1,765
北津軽郡鶴田町	405	403	3,031	1,461	1,570
北津軽郡中泊町	451	449	2,891	1,691	1,188
上北郡野辺地町	719	715	4,536	2,148	2,388
上北郡七戸町	674	673	5,024	2,599	2,373
上北郡六戸町	355	351	2,995	1,656	1,305
上北郡横浜町	195	195	1,833	967	782
上北郡東北町	712	703	5,119	2,543	2,561
上北郡六ヶ所村	537	532	9,864	7,924	1,861
上北郡おいらせ町	889	876	8,096	3,956	4,102
下北郡大間町	291	290	1,779	1,016	758
下北郡東通村	263	256	2,231	1,606	622
下北郡風間浦村	87	87	465	208	257
下北郡佐井村	121	121	531	307	224
三戸郡三戸町	413	405	3,169	1,666	1,500
三戸郡五戸町	602	602	5,176	2,792	2,384
三戸郡田子町	255	254	1,824	1,034	789
三戸郡南部町	616	610	4,028	1,971	2,048
三戸郡階上町	396	389	3,103	1,688	1,386
三戸郡新郷村	99	99	604	343	261

- (a) 事業内容不詳を含む。
(a') 事業内容不詳を含まない。
事業内容不詳 事業内容不詳とは、調査依頼に対して回答のなかったものや記入不備等により事業内容が確認できない男女別の不詳を含む。
(b)

引用元	政府統計ポータルサイト『e-Stat』
統計名	平成28年経済センサス-活動調査(全数調査)事業所に関する集計速報
統計表	第2表 産業(大分類)、経営組織(4区分)別民営事業所数、男女別従業者数及び1事業所当たり従業者数—都道府県、市区町村
調査日	2016年6月1日
調査対象	国内全ての事業所を対象とする。 (日本産業標準分類に掲げる農林漁家、家事サービス業、国・地方公共団体・外国公務に属する事業所を除く。)
利用する際の注意	基礎調査では「公務」(国・地方公共団体)に関する調査が実施されたが、活動調査では調査対象としていない。

第7章 事業所・企業

4 産業分類（大分類）別，事業所数及び従業者数（民営事業所）_むつ市_H21～H28

産業分類(大分類)	H21経済センサス-基礎調査 (調査日 平成21年7月1日)		H24経済センサス-活動調査 (調査日 平成24年2月1日)		H26経済センサス-基礎調査 (調査日 平成26年7月1日)		H28経済センサス-活動調査 (調査日 平成28年6月1日)	
	民 営		民 営		民 営		民 営	
	事業所数 (注1)	従業者数 (注2)	事業所数 (注1)	従業者数 (注2)	事業所数 (注1)	従業者数 (注2)	事業所数 (注1)	従業者数 (注2)
A～R 全産業（S公務を除く）	3,051	20,848	2,727	19,813	2,737	19,648	2,619	19,283
A～B 農 林 漁 業	32	436	24	367	23	355	25	336
A 農 業 ， 林 業	25	360	19	333	18	315
B 漁 業	7	76	5	34	5	40
C～S 非 農 林 漁 業	3,019	20,412						
C～R 非農林漁業（S公務を除く）	3,019	20,412	2,703	19,446	2,714	19,293	2,594	18,947
C 鉱業，採石業，砂利採取業	4	44	2	24	1	11	1	11
D 建 設 業	324	2,698	294	2,557	289	2,584	272	2,562
E 製 造 業	115	2,293	112	2,255	132	2,209	119	2,072
F 電気・ガス・熱供給・水道業	3	97	2	97	2	91	3	97
G 情 報 通 信 業	25	85	25	85	23	61	23	64
H 運 輸 業 ， 郵 便 業	58	1,189	49	955	44	675	43	666
I 卸 売 業 ， 小 売 業	869	5,424	767	5,178	753	5,220	710	5,047
J 金 融 業 ， 保 険 業	76	565	61	479	61	454	60	441
K 不 動 産 業 ， 物 品 賃 貸 業	113	297	98	339	116	365	108	330
L 学術研究，専門・技術サービス業	85	375	65	311	69	358	69	327
M 宿 泊 業 ， 飲 食 サ ー ビ ス 業	535	2,045	482	2,025	485	2,041	455	1,884
N 生 活 関 連 サ ー ビ ス 業 ， 娯 楽 業	341	1,153	333	1,143	333	1,179	320	1,129
O 教 育 ， 学 習 支 援 業	105	306	92	278	94	282	84	261
P 医 療 ， 福 祉	147	2,037	143	2,126	152	2,130	157	2,248
Q 複 合 サ ー ビ ス 事 業	23	175	19	128	19	286	17	268
R サ ー ビ ス 業 (他 に 分 類 さ れ な い も の)	196	1,629	159	1,466	141	1,347	153	1,540

注1) 事業内容「不詳」を含まない。
注2) 男女別の「不詳」を含む。

引 用 元	政府統計ポータルサイト『e-Stat』
統 計 名	経済センサス-基礎調査及び活動調査
統 計 表	【平成21年基礎】 事業所に関する集計 第14表 産業(中分類),経営組織(2区分)別全事業所数,従業上の地位(6区分),男女別従業者数及び1事業所当たり従業者数-都道府県,市区町村
	【平成24年活動】 事業所に関する集計_産業横断的集計 第3表 産業(中分類)別民営事業所数,男女別従業者数及び常用雇用者数-市区町村
	【平成26年基礎】 平成26年経済センサス-基礎調査 事業所に関する集計 第3-2表 産業(中分類),経営組織(2区分)別全事業所数及び従業上の地位(6区分),男女別従業者数及び1事業所当たり従業者数-都道府県,市区町村
	【平成28年活動】 平成28年経済センサス-活動調査 速報集計(事業所に関する集計) 第2表 産業(大分類),経営組織(4区分)別民営事業所数,男女別従業者数及び1事業所当たり従業者数-都道府県,市区町村
調 査 対 象	国内全ての事業所を対象とする。(日本産業標準分類に掲げる農林漁家、家事サービス業、外国公務に属する事業所を除く。)
利 用 する 際 の 注 意 点	基礎調査では「S公務」(国・地方公共団体)も調査対象としたが、活動調査では調査対象としていない。

第 7 章 事業所・企業

5 産業分類（大分類）別，事業所数及び従業者数（国・地方自治体）_むつ市_H21, H26

産業分類(大分類)	H21経済センサス-基礎調査 (調査日 平成21年7月1日)		H26経済センサス-基礎調査 (調査日 平成26年7月1日)	
	国・地方自治体		国・地方自治体	
	事業所数	従業者数(※)	事業所数	従業者数(※)
A～S 全 産 業	129	5,938	117	5,931
A～B 農 林 漁 業	8	53	8	59
A 農 業 ， 林 業	8	53	8	59
01 農 業	-	-	-	-
02 林 業	8	53	8	59
B 漁 業	-	-	-	-
C～R 非農林漁業（S公務を除く）	81	2,215	109	5,872
C 鉱業，採石業，砂利採取業	-	-	-	-
D 建設業	-	-	-	-
E 製造業	-	-	-	-
F 電気・ガス・熱供給・水道業	4	60	2	58
G 情報通信業	-	-	-	-
H 運輸業，郵便業	1	18	1	18
I 卸売業，小売業	-	-	-	-
J 金融業，保険業	-	-	-	-
K 不動産業，物品賃貸業	-	-	-	-
L 学術研究，専門・技術サービス業	1	62	1	58
M 宿泊業，飲食サービス業	1	4	-	-
N 生活関連サービス業，娯楽業	-	-	2	3
O 教育，学習支援業	40	921	37	898
P 医療，福祉	32	1,132	27	1,059
Q 複合サービス事業	-	-	-	-
R サービス業（他に分類されないもの）	2	18	3	17
S 公務（他に分類されるものを除く）	40	3,670	36	3,761
97 国家公務	9	2,639	8	2,763
98 地方公務	31	1,031	28	998

※) 男女別の「不詳」を含む。

注) 「S 公務」には「都道府県庁、市区役所、町村役場、地方公共団体の組合及びその地方機関」など本来の立法事務や地方行政事務を行う事業所が分類される(たとえば、各省庁の支局・支部・本部・部・隊・団・事務所・出張所、県であれば県庁・行政委員会・事務局、市町村であれば庁舎・役場・行政委員会・事務組合・管理組合・管理事務所・局・室・出張所・消防本部・消防署・センター)。一方、それ以外の公務については、事業内容に応じて「A～R」に分類される。ただし、各省庁の事務所や出張所などの行政機関であっても「S 公務」に分類されるものと「S 公務」以外に分類されるものがあるので注意が必要である。詳細については、総務省統計局がホームページ上で公表している統計基準『日本標準産業分類』を参照されたし。

引 用 元 政府統計ポータルサイト『e-Stat』
統 計 名 経済センサス-基礎調査及び活動調査
統 計 表 【平成21年】

平成21年経済センサス-基礎調査 事業所に関する集計 第14表 産業(中分類)、経営組織(2区分)別全事業所数、従業者上の地位(6区分)、男女別従業者数及び1事業所当たり従業者数-都道府県、市区町村

【平成26年】

平成26年経済センサス-基礎調査 確報集計 事業所に関する集計 第3-2表 産業(中分類)、経営組織(2区分)別全事業所数及び従業者上の地位(6区分)、男女別従業者数及び1事業所当たり従業者数-都道府県、市区町村

調 査 対 象 国内全ての事業所を対象とする。

(日本産業標準分類に掲げる農林漁業、家事サービス業、外国公務に属する事業所を除く。)

利用する際の注 意 点 基礎調査では「S 公務」(国・地方公共団体)も調査対象としていたが、活動調査では調査対象としていない。

第8章 住 宅

1 居住世帯の有無による建物数

住宅の種類	総 数	居住世帯あり			居住世帯なし			
		計	同居世帯なし	同居世帯あり	計	一時現在者のみ	居住世帯なし	
							総 数	二次的住宅
平成25年	28,560	23,720	23,660	60	4,840	90	4,650	170
平成20年	(28,320)	(23,890)	(23,690)	(200)	(4,430)	(100)	(4,300)	(20)

注) 空き家率とは「総住宅数に占める二次的住宅を除いた『空き家』総数」を指します。

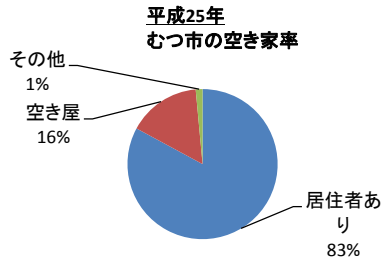
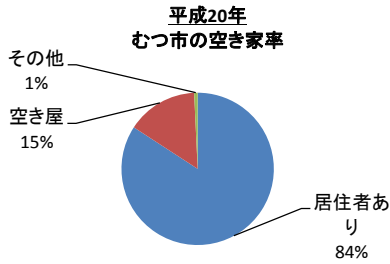

2 住宅の種類と住宅所有の関係

住宅の種類・住宅の所有の関係	住宅数又は住宅以外で人が居住する建物数	総 数	世帯総数			
			計	主世帯		同居世帯又は計
				1人世帯	2人以上の世帯	
住宅総数	23,720	23,780	23,720	6,950	16,770	60
(住宅の種類)						
専用住宅	22,890	22,940	22,890	6,710	16,170	60
店舗その他の併用住宅	840	840	840	240	600	-
(住宅の所有の関係)						
持ち家	17,200	17,250	17,200	3,720	13,480	40
借家	6,210	6,220	6,210	3,100	3,110	10
住宅以外で人が居住する建物数	60	70	-	-	-	70

3 住宅の耐震診断の有無

住宅の耐震診断の有無	総数	耐震改修工事をした				
		計	壁の新設・補強	筋かいの設置	基礎の補強	金具による補強
持ち家総数	17,200	280	110	40	90	70
	(16,670)	(450)	(210)	(170)	(180)	(230)
耐震診断をしたことがある	530	100	40	40	80	20
耐震性が確保されていた	490	70	40	40	60	20
耐震性が確保されていなかった	40	30	-	-	20	-
	(520)	(70)	(30)	(50)	(50)	(40)
耐震診断をしたことがない	16,670	180	80	-	10	50
	(16,150)	(380)	(180)	(110)	(120)	(190)

注1) 複数回答であるため、内訳の合計と必ずしも一致しない

注2) 上段は平成25年調査、()内は平成20年調査による数値

4 省エネルギー設備の有無

省エネルギー設備の種類	住宅総数	省エネルギー設備等の種類					
		太陽熱を利用した温水機器等		太陽光を利用した発電機器		二重サッシ又は複層ガラス	
		あり	なし	あり	なし	すべての窓にあり	一部の窓にあり
住 宅 数	23,720	340	23,080	150	23,260	9,800	6,760
	(23,890)	(240)	(23,650)	(150)	(23,840)	(9,800)	(7,070)

注) 上段は平成25年調査、()内は平成20年調査による数値

総務省「平成25年住宅・土地統計調査」
平成25年10月1日現在

第 8 章 住 宅

各年 10月1日現在

空き家			建築中	住宅以外で人が居住する建物数
賃貸用の住宅	売却用の住宅	その他の住宅		
1,680	90	2,700	100	60
(1,830)	(80)	(2,370)	(20)	(70)

(簡易表-1)

平成20年住宅・土地統計調査 (人)

建物総数	居住者あり	空き屋	その他
28,320	23,890	4,280	210
100%	84%	15%	1%

(簡易表-2)

平成25年住宅・土地統計調査 (人)

建物総数	居住者あり	空き屋	その他
28,560	23,720	4,480	420
100%	83%	16%	1%

住宅以外の建物に居住する世帯		世帯人員						
普通世帯	準世帯	総 数	主世帯			同居世帯又は住宅以外の建物に居住する世帯		
			計	1人世帯	2人以上の世帯	計	普通世帯	準世帯
40	10	57,800	57,630	6,950	50,670	170	160	10
40	10	55,990	55,820	6,710	49,110	170	160	10
-	-	1,810	1,810	240	1,570	-	-	-
40	-	44,460	44,300	3,720	40,580	160	160	-
-	10	12,680	12,660	3,100	9,570	10	-	10
30	40	760	-	-	-	760	90	670

その他	耐震改修工事をしていない
80	16,930
(120)	(16,220)
20	430
(30)	(440)
10	410
(30)	(440)
10	20
(-)	(-)
50	16,500
(90)	(15,570)

の窓
なし
6,850
(6,840)

用語解説

【住宅の区分】

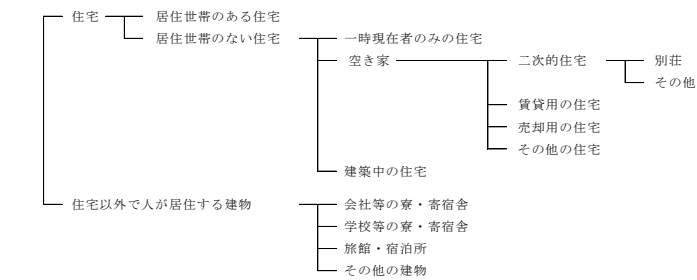

空き家

- 二次的住宅
別荘 …… 週末や休暇時に避暑・避寒・保養などの目的で使用される住宅で、ふだんは人が住んでいない住宅
- その他 …… ふだん住んでいる住宅とは別に、残業で遅くなった時に寝泊まりするなど、たまに寝泊まりしている人がいる住宅
- 賃貸用の住宅
新築・中古を問わず、賃貸のために空き家になっている住宅
- 売却用の住宅
新築・中古を問わず、売却のために空き家になっている住宅
- その他の住宅
上記以外の人が住んでいない住宅で、たとえば、転勤や入院のため居住世帯が長期にわたって不在の住宅や立て替えのために取り壊すことになっている住宅

居住している

普段住んでいるという意味であり、調査日現在当該住居にすでに3ヶ月以上にわたって住んでいるか、あるいは調査日の前後を通じて3ヶ月以上にわたって住むことになっている場合をいう。

【住宅の種類】

- 専用住宅 …… 居住の目的だけに建てられた住宅で、店舗、作業場、事務所など業務に使用する目的で設備された部分がない住宅
- 店舗その他の併用住宅
 …… 商店、飲食店、理髪店、医院などの業務に使用するために設備された部分と居住の用に供せられる部分が結合して住宅や農業、林業、狩猟業、漁業、水産養殖業の業務に使用するために設備された土間、作業場、納屋などの部分と居住の用に供せられる部分が結合している住宅

第 9 章 農 林 業

1 農林業経営体

(1) 農林業経営体数

(単位:経営体)

区分	実経営体数 (農林業経営体)	農業経営体		林業経営体	
			うち家族経営体		うち家族経営体
青森県	36,478	35,914	35,093	2,059	1,823
青森市	1,995	1,969	1,948	78	68
弘前市	5,947	5,932	5,780	58	44
八戸市	1,524	1,508	1,482	127	121
黒石市	1,371	1,364	1,344	40	36
五所川原市	2,007	2,004	1,969	15	13
十和田市	2,341	2,308	2,244	192	172
三沢市	570	567	552	11	9
むつ市	228	202	186	53	41
つがる市	2,459	2,459	2,443	5	5
平川市	2,226	2,202	2,123	33	12

(2) 農林業経営体数の推移 (むつ市)

(単位:経営体)

区分	実経営体数 (農林業経営体)	農業経営体		林業経営体		農林業経営体	
			うち家族経営体		うち家族経営体		うち家族経営体
2015年	228	202	186	53	41	-	-
2010年	413	369	351	81	62	-	-
2005年	279	221	-	204	-	166	-

「-」 調査未実施のため把握していない又は該当しないもの

(3) 組織形態別経営体数

(単位:経営体)

区分	総数 (計①+②+③)	法人化している						
		計①	農事組合 法人	小計	会 社			
					株式会社	合名・合資 会社	合同会社	相互会社
青森県	36,478	645	136	316	306	1	9	-
青森市	1,995	28	5	11	11	-	-	-
弘前市	5,947	93	38	33	30	1	2	-
八戸市	1,524	31	-	20	20	-	-	-
黒石市	1,371	20	4	13	13	-	-	-
五所川原市	2,007	25	7	14	13	-	1	-
十和田市	2,341	62	6	24	24	-	-	-
三沢市	570	17	3	12	12	-	-	-
むつ市	228	21	4	12	12	-	-	-
つがる市	2,459	15	10	5	5	-	-	-
平川市	2,226	24	4	13	13	-	-	-

(続き)

区分	法人化している					地方公共団 体・財産区 計②	法人化し ていない 計③	個人経営体 (家族経営体)
	各種団体				その他 の法人			
	小計	農協	森林組合	その他の 各種団体				
青森県	168	52	35	81	25	59	35,774	35,384
青森市	11	2	2	7	1	2	1,965	1,962
弘前市	20	5	4	11	2	-	5,854	5,766
八戸市	8	-	2	6	3	-	1,493	1,492
黒石市	3	-	2	1	-	-	1,351	1,348
五所川原市	3	1	1	1	1	3	1,979	1,968
十和田市	26	7	3	16	6	6	2,273	2,259
三沢市	2	2	-	-	-	-	553	553
むつ市	4	-	1	3	1	-	207	202
つがる市	-	-	-	-	-	-	2,444	2,438
平川市	6	1	2	3	1	14	2,188	2,125

第9章 農 林 業

2 農業経営体

(1) 組織形態別経営体数

(単位:経営体)

区分	総数 計①+②+③	法人化している						
		計①	農事組 合法 人	小計	会 社			
					株式会社	合名・合資 会 社	合同会社	相互会社
青 森 県	35,914	524	132	262	252	1	9	-
青 森 市	1,969	20	5	8	8	-	-	-
弘 前 市	5,932	84	37	31	28	1	2	-
八 戸 市	1,508	26	-	18	18	-	-	-
黒 石 市	1,364	17	4	12	12	-	-	-
五 所 川 原 市	2,004	24	7	14	13	-	1	-
十 和 田 市	2,308	52	5	18	18	-	-	-
三 沢 市	567	15	3	10	10	-	-	-
む つ 市	202	13	4	4	4	-	-	-
つ が る 市	2,459	15	10	5	5	-	-	-
平 川 市	2,202	19	4	11	11	-	-	-

(続き)

区分	法人化している					地方公共団 体・財産区 計②	法人化し ていない 計③	うち個人経営体 (家族経営体)
	小計	各 種 団 体			その他 の法人			
		農協	森林組合	その他の 各種団体				
青 森 県	107	52	2	53	23	18	35,372	35,037
青 森 市	6	2	-	4	1	-	1,949	1,946
弘 前 市	14	5	-	9	2	-	5,848	5,763
八 戸 市	5	-	-	5	3	-	1,482	1,482
黒 石 市	1	-	-	1	-	-	1,347	1,344
五 所 川 原 市	2	1	-	1	1	3	1,977	1,966
十 和 田 市	23	7	-	16	6	-	2,256	2,243
三 沢 市	2	2	-	-	-	-	552	552
む つ 市	4	-	1	3	1	-	189	186
つ が る 市	-	-	-	-	-	-	2,444	2,438
平 川 市	3	1	-	2	1	-	2,183	2,122

(2) 経営耕地面積規模別経営体数

(単位:経営体)

区分	総数	経営耕地面積							
		経営耕地なし	0.3ha未満	0.3~0.5	0.5~1.0	1.0~1.5	1.5~2.0	2.0~3.0	
青 森 県	35,914	471	581	3,495	7,449	5,600	4,166	5,344	
青 森 市	1,969	10	28	258	552	311	227	225	
弘 前 市	5,932	97	137	580	1,301	1,067	844	1,033	
八 戸 市	1,508	20	11	280	527	257	130	129	
黒 石 市	1,364	3	36	180	338	267	160	182	
五 所 川 原 市	2,004	7	17	133	314	285	240	343	
十 和 田 市	2,308	18	8	143	362	282	272	370	
三 沢 市	567	10	-	32	59	63	42	83	
む つ 市	202	4	2	40	43	22	8	8	
つ が る 市	2,459	9	17	80	220	269	224	434	
平 川 市	2,202	68	57	295	608	385	247	295	

(続き)

区分	経営耕地面積								1経営体当たり経 営耕地面積(ha)
	3.0~5.0	5.0~10.0	10.0~20.0	20.0~30.0	30.0~50.0	50.0~100.0	100ha 以上		
青 森 県	4,387	2,793	1,065	295	153	86	29	3.06	
青 森 市	175	109	50	8	11	4	1	2.47	
弘 前 市	647	172	34	12	2	6	-	1.89	
八 戸 市	93	42	8	5	5	1	-	1.63	
黒 石 市	118	50	21	6	2	-	1	1.99	
五 所 川 原 市	286	227	109	26	9	6	2	3.74	
十 和 田 市	403	303	91	27	17	10	2	4.26	
三 沢 市	121	108	36	4	6	2	1	4.72	
む つ 市	20	16	16	11	7	4	1	7.41	
つ が る 市	474	436	226	45	13	8	4	5.16	
平 川 市	169	44	22	5	5	1	1	1.81	

農林水産省 「2015年農林業センサス農林業経営体調査」
(調査基準日 平成27年2月1日)

第9章 農 林 業

2 農業経営体

(3) 農産物販売金額規模別経営体数

区分	計	農産物の販売なし	50万円未満	50～100	100～200	200～300	300～500	500～700
青森県	35,914	2,131	5,983	4,600	5,453	4,200	4,795	2,784
青森市	1,969	133	466	297	317	224	236	111
弘前市	5,932	202	663	551	955	818	1,042	662
八戸市	1,508	235	587	158	148	112	104	44
黒石市	1,364	28	218	220	229	208	204	113
五所川原市	2,004	37	232	351	424	285	289	127
十和田市	2,308	188	347	374	336	243	255	159
三沢市	567	68	65	43	46	40	61	47
むつ市	202	62	44	13	16	15	12	4
つがる市	2,459	45	174	300	472	380	397	206
平川市	2,202	132	355	325	313	256	275	180

(4) 農業経営組織別経営体数

区分	販売のあった経営体	単一経営(主位部門)						
		計	稲作	麦類作	雑穀・いも類・豆類	工芸農作物	露地野菜	施設野菜
青森県	33,783	26,105	10,912	17	287	549	2,970	288
青森市	1,836	1,444	823	2	11	-	52	17
弘前市	5,730	4,974	608	-	19	-	48	30
八戸市	1,273	1,037	583	-	15	141	86	46
黒石市	1,336	1,112	366	6	-	-	30	16
五所川原市	1,967	1,552	1,120	6	10	22	7	14
十和田市	2,120	1,487	876	-	33	22	424	13
三沢市	499	413	99	-	2	-	287	5
むつ市	140	110	28	-	2	1	25	7
つがる市	2,414	1,664	1,250	3	44	3	126	9
平川市	2,070	1,575	631	-	13	-	64	29

(5) 農産物出荷先別経営体数

区分	計	農産物の販売なし	農産物の出荷先別					
			農産物の販売のあった実経営体数	農協	農協以外の集出荷団体	卸売市場	小売業者	食品製造業・外食産業
青森県	35,914	2,131	33,783	24,127	5,531	11,158	2,677	785
青森市	1,969	133	1,836	1,200	348	495	182	13
弘前市	5,932	202	5,730	3,609	840	2,903	665	41
八戸市	1,508	235	1,273	529	349	249	202	180
黒石市	1,364	28	1,336	1,201	86	150	60	12
五所川原市	2,004	37	1,967	1,479	377	425	113	30
十和田市	2,308	188	2,120	1,825	271	549	117	20
三沢市	567	68	499	438	52	191	46	6
むつ市	202	62	140	76	19	43	13	5
つがる市	2,459	45	2,414	1,962	404	558	82	19
平川市	2,202	132	2,070	1,902	155	399	96	14

(6) 借入耕地のある経営体数と借入耕地面積

(単位：経営体、ha)

区分	借入耕地							
	実経営体数		田		畑(樹園地を除く)		樹園地	
	経営体数	面積	経営体数	面積	経営体数	面積	経営体数	面積
青森県	10,216	32,329	6,320	20,400	3,878	10,875	1,783	1,053
青森市	494	1,686	374	1,518	89	117	90	51
弘前市	988	1,355	435	838	88	103	601	414
八戸市	352	558	220	270	186	286	9	2
黒石市	308	610	169	490	32	44	139	76
五所川原市	631	2,347	539	2,256	78	58	70	33
十和田市	781	3,385	610	2,322	349	1,061	2	1
三沢市	273	976	104	305	237	672	-	-
むつ市	94	657	48	178	71	470	2	9
つがる市	913	3,823	749	3,046	229	726	59	51
平川市	440	865	220	709	79	45	204	111

第 9 章 農 林 業

(単位:経営体)

700～ 1,000	1,000～ 1,500	1,500～ 2,000	2,000～ 3,000	3,000～ 5,000	5,000～ 1億円	1～3億円	3～5億円	5億円以上	区分
2,630	1,618	638	506	314	131	79	11	41	青 森 県
89	52	14	13	9	5	1	1	1	青 森 市
581	279	90	53	24	7	1	-	4	弘 前 市
52	27	10	7	6	6	6	-	6	八 戸 市
76	38	12	10	4	2	1	-	1	黒 石 市
139	83	20	10	4	3	-	-	-	五 所 川 原 市
135	115	59	45	29	10	6	-	7	十 和 田 市
44	47	31	31	26	9	4	-	5	三 沢 市
6	10	5	5	5	3	1	-	1	む つ 市
230	133	50	51	13	4	2	1	1	つ が る 市
196	95	43	19	9	3	1	-	-	平 川 市

が 80 % 以 上 の 経 営 体)

果樹類	花き・花木	その他 の作物	酪農	肉用牛	養豚	養鶏	養蚕	その他 の畜産	複合経営 (主位部門が 80%未満の経 営体)
10,251	106	98	179	318	53	52	-	25	7,678
515	13	3	2	5	-	1	-	-	392
4,255	8	4	2	-	-	-	-	-	756
105	10	5	7	16	6	10	-	7	236
689	4	-	-	-	-	1	-	-	224
354	8	4	-	7	-	-	-	-	415
7	2	15	8	74	9	1	-	3	633
-	3	-	6	5	3	2	-	1	86
2	-	3	19	22	-	1	-	-	30
209	6	8	-	4	1	-	-	1	750
824	9	2	-	2	-	1	-	-	495

(単位:経営体)

消費者に 直接販売	インターネ ットによる 販 売	その他
2,690	270	1,219
214	13	114
445	84	203
171	8	89
87	13	36
79	13	37
103	4	51
32	-	3
35	1	14
120	12	48
175	16	58

(7) 農業生産関連事業を行っている経営体の事業種類別経営体数

(単位:経営体)

区分	農業経営体数 計	うち、農業 生産関連事業 を行っている 実経営体数	農産物の加 工	消費者に直接 販売	貸農園・ 体験農園等	観光農園	農家民宿	農 家 レストラン	海外へ の輸出など
			青 森 県	35,914	2,999	541	2,690	48	126
青 森 市	1,959	234	34	214	5	7	5	-	1
弘 前 市	5,932	492	92	445	12	9	9	2	8
八 戸 市	1,508	182	15	171	-	16	2	-	2
黒 石 市	1,364	102	20	87	3	5	11	1	3
五 所 川 原 市	2,004	90	19	79	2	1	2	1	1
十 和 田 市	2,308	132	28	103	-	5	15	2	4
三 沢 市	567	37	8	32	-	-	-	1	-
む つ 市	202	36	1	35	3	-	1	-	1
つ が る 市	2,459	129	11	120	3	1	-	-	3
平 川 市	2,202	199	41	175	3	4	16	1	1

農林水産省「2015年農林業センサス農林業経営体調査」

(調査基準日 平成27年2月1日)

第 9 章 農 林 業

2 農業経営体

(8) 農産物販売金額 1 位の出荷先別経営体数

区分	農産物の販売のあった経営体	農産物販売金額1位の 出荷先別					
		農 協	農協以外の集出荷団体	卸売市場	小売業者	食品製造業・外食業	消費者に直接販売
青 森 県	33,783	19,906	3,668	6,899	1,459	532	820
青 森 市	1,836	1,010	245	326	113	-	84
弘 前 市	5,730	2,797	526	1,841	396	10	111
八 戸 市	1,273	412	259	157	137	171	85
黒 石 市	1,336	1,146	53	82	24	2	24
五 所 川 原 市	1,967	1,268	282	302	65	25	13
十 和 田 市	2,120	1,578	174	242	57	8	34
三 沢 市	499	381	21	68	15	2	12
む つ 市	140	70	13	26	6	1	14
つ が る 市	2,414	1,713	282	342	36	5	16
平 川 市	2,070	1,774	58	149	51	2	25

3 総農家数等

(1) 総農家数及び土地持ち非農家数

(単位:戸)

区分	総農家数			土地持ち非農家数
		販 売農家数	自給的農家数	
青 森 県	44,781	34,866	9,915	30,299
青 森 市	2,692	1,936	756	2,702
弘 前 市	6,387	5,719	668	1,374
八 戸 市	2,736	1,477	1,259	2,023
黒 石 市	1,669	1,326	343	810
五 所 川 原 市	2,385	1,963	422	2,057
十 和 田 市	2,729	2,243	486	1,320
三 沢 市	615	548	67	763
む つ 市	658	184	474	1,436
つ が る 市	2,616	2,431	185	1,791
平 川 市	2,756	2,104	652	1,121

(2) 経営耕地のある農家数と経営耕地面積

(単位:戸、ha)

区分	総農家					
	総農家		販売農家		自給的農家	
	農家数	面積	農家数	面積	農家数	面積
青 森 県	44,560	94,103	34,809	92,422	9,751	1,681
青 森 市	2,682	4,556	1,932	4,428	750	128
弘 前 市	6,352	10,435	5,718	10,320	634	116
八 戸 市	2,727	2,374	1,472	2,156	1,255	218
黒 石 市	1,666	2,540	1,326	2,475	340	65
五 所 川 原 市	2,370	6,676	1,963	6,606	407	70
十 和 田 市	2,724	7,475	2,242	7,388	482	87
三 沢 市	614	2,330	547	2,318	67	11
む つ 市	656	1,044	183	973	473	71
つ が る 市	2,594	11,579	2,431	11,552	163	27
平 川 市	2,740	3,604	2,100	3,484	640	120

(3) 農業従事者等の平均年齢

区分	農業従事者			農業就業人口		
	男女計の平均年齢	男の平均年齢	女の平均年齢	男女計の平均年齢	男の平均年齢	女の平均年齢
青 森 県	58	57	59	64	63	64
青 森 市	59	58	60	65	64	65
弘 前 市	58	57	59	63	62	64
八 戸 市	60	59	61	67	66	67
黒 石 市	57	56	57	63	62	63
五 所 川 原 市	58	58	59	63	63	63
十 和 田 市	58	57	60	66	65	66
三 沢 市	58	57	59	63	63	63
む つ 市	63	63	63	67	68	67
つ が る 市	57	57	58	62	62	63
平 川 市	58	57	59	63	63	64

第 9 章 農 林 業

(単位:経営体)

その他
499
58
49
52
5
12
27
-
10
20
11

(4) 耕作放棄地面積

(単位:ha)

区分	計			
		販売農家	自給的農家	土地持ち非農家
青 森 県	17,320	5,724	2,253	9,342
青 森 市	1,121	326	142	653
弘 前 市	834	514	52	268
八 戸 市	1,465	398	356	711
黒 石 市	373	211	42	120
五 所 川 原 市	377	141	42	194
十 和 田 市	660	312	82	267
三 沢 市	650	211	19	420
む つ 市	1,115	99	227	789
つ が る 市	351	217	17	117
平 川 市	497	239	63	196

(5) 農家数の推移

(4地区計)

各年2月1日現在(単位:戸)

年次 (暦年)	年次 (西暦)	総農家数	自給的農家	販売農家				
					専業	兼業		
							第一種兼業	第二種兼業
昭和60年	1985	2,805	-	-	324	2,481	162	2,319
平成2年	1990	2,442	-	-	352	2,090	123	1,967
7年	1995	1,698	-	-	273	1,425	92	1,333
12年	2000	1,327	611	716	167	549	63	486
17年	2005	1,101	585	516	181	335	48	287
22年	2010	872	528	344	153	191	22	169
27年	2015	658	474	184	99	85	17	68

(むつ地区)

年次 (暦年)	年次 (西暦)	総農家数	自給的農家	販売農家				
					専業	兼業		
							第一種兼業	第二種兼業
昭和60年	1985	1,363	-	-	185	1,178	129	1,049
平成2年	1990	1,188	-	-	184	1,004	100	904
7年	1995	844	-	-	130	714	56	658
12年	2000	614	205	409	91	318	46	272
17年	2005	428	216	212	78	134	35	99
22年	2010	350	201	149	66	83	18	65
27年	2015	302	187	115	57	58	15	43

農林水産省「2015年農林業センサス農林業経営体調査」
調査基準日 平成27年2月1日

第 9 章 農 林 業

3 総農家数等

(5) 農家数の推移

(川内地区)

各年 2月1日現在(単位:戸)

年次 (暦年)	年次 (西暦)	総農家数	自給的農家	販売農家	専業	兼業	兼業	
							第一種兼業	第二種兼業
昭和60年	1985	665	-	-	79	586	21	565
平成 2年	1990	608	-	-	81	527	15	512
7年	1995	449	-	-	90	359	19	340
12年	2000	367	152	215	65	150	11	139
17年	2005	321	146	175	68	107	9	98
22年	2010	277	148	129	69	60	1	59
27年	2015	173	128	45	29	16	2	14

(大畑地区)

年次 (暦年)	年次 (西暦)	総農家数	自給的農家	販売農家	専業	兼業	兼業	
							第一種兼業	第二種兼業
昭和60年	1985	403	-	-	34	369	7	362
平成 2年	1990	334	-	-	46	288	8	280
7年	1995	203	-	-	24	179	12	167
12年	2000	161	109	52	4	48	6	42
17年	2005	228	128	100	25	75	4	71
22年	2010	145	95	50	13	37	3	34
27年	2015	100	86	14	7	7	-	7

(脇野沢地区)

年次 (暦年)	年次 (西暦)	総農家数	自給的農家	販売農家	専業	兼業	兼業	
							第一種兼業	第二種兼業
昭和60年	1985	374	-	-	26	348	5	343
平成 2年	1990	312	-	-	41	271	-	271
7年	1995	202	-	-	29	173	5	168
12年	2000	185	145	40	7	33	-	33
17年	2005	124	95	29	10	19	-	19
22年	2010	100	84	16	5	11	-	11
27年	2015	83	73	10	6	4	-	4

注1) 昭和60年～平成7年まで自給的農家は第二種兼業農家に含まれる

農林水産省「農林業センサス農林業経営体調査」

注2) 「自給的農家」…経営耕地面積が30a未満かつ農産物販売金額が50万円未満の農家

「販売農家」…経営耕地面積が30a以上又は農産物販売金額が50万円以上の農家

「-」 該当なし

4 保有山林面積規模別林業経営体数及び素材生産量

区分	計	保有山林 なし	3ha未満	3～5	5～10	10～20	20～30	30～50
青森県	2,059	29	20	624	647	406	121	87
青森市	78	2	1	24	26	11	5	2
弘前市	58	1	1	20	13	8	3	4
八戸市	127	1	-	43	37	23	10	10
黒石市	40	1	-	18	12	2	2	2
五所川原市	15	1	-	7	2	3	1	-
十和田市	192	4	4	68	60	33	4	4
三沢市	11	1	-	2	2	4	-	1
むつ市	53	3	2	16	20	4	-	3
つがる市	5	-	-	2	2	1	-	-
平川市	33	-	-	6	5	3	4	5

第 9 章 農 林 業

5 林野面積等

(1) 市町村別・所有別 林野面積 -2015年-

(単位:ha)

区分	計	国有	林野		民有	独立行政法人	公有	私有
			林野庁	林野庁以外				
青森県	628,191	381,514	378,825	2,689	246,677	13,558	43,339	189,780
青森市	56,534	29,559	29,217	342	26,975	1,809	5,264	19,902
弘前市	23,021	14,463	14,438	25	8,558	82	1,205	7,271
八戸市	10,211	12	-	12	10,199	-	769	9,430
黒石市	14,414	8,457	8,457	-	5,957	527	794	4,636
五所川原市	21,503	15,481	15,481	-	6,022	155	1,832	4,035
十和田市	49,984	27,115	27,097	18	21,869	1,687	3,872	16,310
三沢市	2,205	353	89	264	1,852	-	752	1,100
むつ市	72,222	57,201	57,089	112	15,021	346	3,054	11,621
(2010年)	(72,619)	(57,639)	(57,312)	(327)	(14,980)	(257)	(3,281)	(11,442)
つがる市	3,868	899	898	1	2,969	-	1,703	1,266
平川市	25,068	19,409	19,409	-	5,659	606	2,170	2,883

注) 林野面積=現況森林面積+森林以外の草生地

(2) 市町村別・所有別 現況森林面積 -2015年-

(単位:ha)

区分	計	国有	林野		民有	独立行政法人	公有	私有
			林野庁	林野庁以外				
青森県	615,721	375,668	374,832	836	240,053	13,558	41,927	184,568
青森市	55,881	29,436	29,201	235	26,445	1,809	4,734	19,902
弘前市	22,709	14,151	14,141	10	8,558	82	1,205	7,271
八戸市	10,207	8	-	8	10,199	-	769	9,430
黒石市	14,241	8,430	8,430	-	5,811	527	776	4,508
五所川原市	21,085	15,095	15,095	-	5,990	155	1,832	4,003
十和田市	46,534	26,924	26,923	1	19,610	1,687	3,835	14,088
三沢市	1,990	177	89	88	1,813	-	713	1,100
むつ市	71,640	56,722	56,610	112	14,918	346	3,045	11,527
(2010年)	(71,985)	(57,078)	(56,771)	(307)	(14,907)	(257)	(3,256)	(11,394)
つがる市	3,867	898	898	-	2,969	-	1,703	1,266
平川市	24,965	19,408	19,408	-	5,557	606	2,154	2,797

「-」該当なし

(単位:経営体、m³)

50~100	100~500	500~1000	1000ha以上	素材生産量
59	52	10	4	1,056,883
3	3	1	-	53,398
3	5	-	-	19,093
3	-	-	-	160,026
1	2	-	-	8,000
-	-	1	-	1,636
5	7	1	2	188,440
1	-	-	-	-
2	2	1	-	123,177
-	-	-	-	-
2	5	2	1	11,777

4~5

東北農政局統計部「青森県農林水産年報(2015年農林業センサス)」
調査基準日 平成27年2月1日

第 10 章 水 産 業

1 漁業の基本構造

ア 漁業経営体階層別経営体数

(単位:経営体)

区分		15年	16年	17年	18年	20年	25年	30年
総	数	518	490	458	461	435	372	
漁無動	船非使用力	-	1	1	1	3	3	
	1トン未満	285	263	240	244	285	240	
	1 ～ 3	157	126	109	112	122	106	
	3 ～ 5	17	31	26	26	6	4	
	5 ～ 10	54	50	47	49	107	95	
	10 ～ 20	12	14	15	14	13	8	
	20 ～ 30	25	21	20	20	19	16	
	30 ～ 50	5	6	7	7	5	3	
	50 ～ 100	1	-	1	1	-	1	令和元年8月末に公表予定
	100 ～ 200	5	6	6	6	5	2	
	200 ～ 500	8	8	8	8	7	5	
	500 ～ 1000	1	1	1	1	1	-	
	1000トン以上	-	-	-	-	-	-	
大小地海	型定型定	1	-	-	-	-	-	
	面養	53	61	57	55	46	36	
	かわほそ	-	-	-	-	-	-	
	かたの	-	-	-	-	-	-	
	他	176	163	158	159	100	91	
		3	2	2	2	1	1	

イ 経営組織別経営体数

(単位:経営体)

区分		15年	16年	17年	18年	20年	25年	30年
総	数	518	490	458	461	435	372	
個人社	営営	509	477	443	446	403	338	令和元年8月末に公表予定
漁業協同組	営営	5	5	7	7	7	7	
漁業生産組	営営	2	3	3	3	2	1	
共同経営	営営	1	-	-	-	1	1	
官公庁・学校・試験場	営営	1	5	5	5	22	25	
		-	-	-	-	-	-	

ウ 漁船隻数・トン数

(単位:隻)

区分		15年	16年	17年	18年	20年	25年	30年
総	数	717	684	657	680	608	484	
無動力船	隻数	10	2	-	-	7	4	令和元年8月末に公表予定
船外機付	隻数	286	241	224	229	259	209	
動力船	隻数	421	441	433	451	342	271	
1トン未満		21	5	2	10	-	-	
1 ～ 3		34	77	76	83	17	6	
3 ～ 5		294	290	284	288	263	220	
5 ～ 10		23	20	20	19	17	13	
10 ～ 20		34	33	35	35	31	23	
20 ～ 30		1	1	1	1	1	1	
30 ～ 50		-	-	-	-	-	1	
50 ～ 100		5	6	6	6	5	2	
100 ～ 200		8	8	8	8	8	2	
200トン以上		1	1	1	1	-	3	
動力船総トン数(t)		4,196	*	*	*	3,582	2,461	

「*」 調査不能
「-」 非該当

資料 平成15・20・25年は、漁業センサス(各年 11月1日現在)
平成30年漁業センサスの集計結果は、農林水産省HPに掲載予定(公表時期:令和元年8月末を予定)
平成14年及び平成16～18年は、青森農林水産統計年報「稼働量調査」(1月1日現在)
平成7～9年、11～13年は、青森農林水産統計年報「漁業経営体調査」(1月1日現在)

注1) 平成14年～平成17年は定置網・地びき網及び海面養殖専用船を含めない数値。
注2) 平成19年より「稼働量調査」が一部漁業種類に限定されたため、調査を欠く。
注3) 数値は4地区計。

第 10 章 水 産 業

2 漁業・養殖業の生産量

ア 漁種別漁獲数量・漁獲金額

(単位:kg、千円)

区分		25年	26年	27年	28年	29年	30年
総 漁 獲	数量	※ 9,584,971	11,072,190	12,992,883	13,747,482	11,106,626	9,350,693
	金額	3,437,873	3,790,337	4,506,975	5,175,901	5,321,340	3,680,933
魚 類	数量	1,448,826	1,485,442	1,569,338	2,138,549	1,770,064	1,659,184
	金額	635,492	732,080	730,103	1,076,140	1,015,462	832,243
貝 類	数量	5,797,179	6,199,205	8,430,880	10,450,211	8,312,704	6,831,920
	金額	886,722	1,073,607	1,633,893	2,639,905	2,899,823	1,334,614
水産動物	数量	2,293,155	3,367,428	2,933,089	1,128,326	848,707	817,099
	金額	1,903,890	1,978,816	2,130,590	1,451,186	1,332,761	1,490,616
藻 類	数量	40,482	20,115	59,576	30,396	175,151	42,490
	金額	11,769	5,834	12,389	8,670	73,294	23,460

※平成25年の総漁獲数量は、各類に重複する魚種があるため各類の合計値とは合致しない。

イ 漁業種類別漁獲量

(単位:kg)

区分	25年	26年	27年	28年	29年	30年
漁 獲 数 量 (計)	9,584,971	11,072,190	12,992,883	13,747,482	11,106,626	9,350,693
小型機船底曳網漁業	222,955	268,215	301,121	169,729	144,734	191,121
その他の底曳網漁業	-	-	-	-	-	-
棒受網漁業	-	-	-	-	-	-
刺網漁業	132,883	111,972	110,219	100,695	112,289	119,997
一本釣漁業	83,088	57,668	50,926	57,794	45,727	66,626
いか釣漁業	971,548	1,389,220	1,248,337	349,010	289,417	301,873
延縄漁業	20,429	21,984	34,254	20,910	19,543	10,806
大型定置網漁業	-	-	-	-	-	-
小型定置網漁業	1,426,815	1,859,174	1,646,844	1,001,926	677,259	585,201
底建網漁業	507,676	794,738	893,084	1,226,107	1,069,923	969,076
地曳・船曳網漁業	25,080	24,970	-	-	-	-
採介漁業	8,387	8,359	109,395	63,203	8,537	8,516
採藻漁業	37,258	18,614	58,330	28,963	172,939	40,830
養殖業	5,558,347	5,771,584	7,596,375	9,848,974	8,305,821	6,801,529
その他の漁業	590,505	745,692	943,998	880,171	260,437	255,118

注1) 底建網漁業は、平成17年調査以降に追加された項目

注2) 数値は4地区計

「-」非該当

ウ 漁業種類別漁獲金額

(単位:千円)

区分	25年	26年	27年	28年	29年	30年
漁 獲 金 額 (計)	3,437,873	3,790,337	4,506,975	5,175,901	5,321,340	3,680,933
小型機船底曳網漁業	605,991	607,903	628,471	430,979	557,925	763,198
その他の底曳網漁業	-	-	-	-	-	-
棒受網漁業	-	-	-	-	-	-
刺網漁業	209,338	150,240	155,315	133,947	145,335	131,418
一本釣漁業	74,002	65,171	63,405	71,430	56,673	75,811
いか釣漁業	365,126	517,197	568,857	241,843	199,160	190,214
延縄漁業	68,627	57,601	76,049	58,086	48,932	27,403
大型定置網漁業	-	-	-	-	-	-
小型定置網漁業	349,017	470,891	467,530	422,799	395,590	301,388
底建網漁業	277,769	390,530	424,722	652,807	573,528	412,912
地曳・船曳網漁業	55,273	-	-	-	-	-
採介漁業	28,768	34,786	102,713	57,185	29,351	34,192
採藻漁業	10,102	5,011	11,802	7,892	72,220	22,702
養殖業	803,872	954,382	1,391,495	2,528,160	2,898,004	1,354,695
その他の漁業	589,988	536,625	616,616	570,773	344,622	367,000

農林水産省東北農政局統計部統計企画課
「農林水産統計年報」

注1) 底建網漁業は、平成17年調査以降に追加された項目

注2) 数値は4地区計

「-」非該当

第11章 観 光

1 観光客入込数（下北半島国定公園地域別）

(単位：人)

区分	所在地	23年	24年	25年	26年	27年	28年	29年
恐山	むつ市大字田名部	216,983	214,715	223,722	239,383	219,084	221,648	214,999
釜臥山展望台	むつ市大字大湊	19,740	22,159	23,729	25,983	26,596	23,670	22,526
釜臥山スキー場	むつ市大字大湊	36,957	24,825	22,224	61,891	23,465	20,815	21,963
湯野川温泉郷	むつ市川内	45,111	46,908	48,456	47,268	48,326	47,282	46,428
葉研溪流の自然	むつ市大畑町	29,080	26,756	33,982	55,662	58,014	51,912	41,381
奥葉研修景公園レストハウス	むつ市大畑町	7,995	6,701	8,542	14,008	14,655	13,200	10,643
夫婦かつぱの湯	むつ市大畑町	7,569	6,745	6,944	7,340	7,834	6,504	6,273
大間崎レストハウス	下北郡大間町	20,572	19,764	29,016	29,538	35,319	37,753	41,654
大間崎公園	下北郡大間町	40,652	46,687	62,765	61,561	72,548	76,809	71,700
尻屋崎	下北郡東通村	121,492	120,281	136,769	136,595	145,776	160,428	141,630
仏ヶ浦	下北郡佐井村	49,498	71,299	81,555	94,361	87,037	88,637	87,094
願掛公園	下北郡佐井村	8,304	9,272	10,075	11,231	15,064	18,634	13,686
計		603,953	616,112	687,779	784,821	753,718	767,292	719,977

青森県観光入込客統計

注) 平成22年の観光統計から国が定めた「観光入込客統計に関する共通基準」に基づき調査を実施することとしたため、自然公園の入込数については、公園来訪者の推計ではなく、当該自然公園内にある観光地点の入込数の合計を計上することとした。

2 青森県内宿泊旅行統計調査（外国人延べ宿泊者数）_平成29年1月～12月

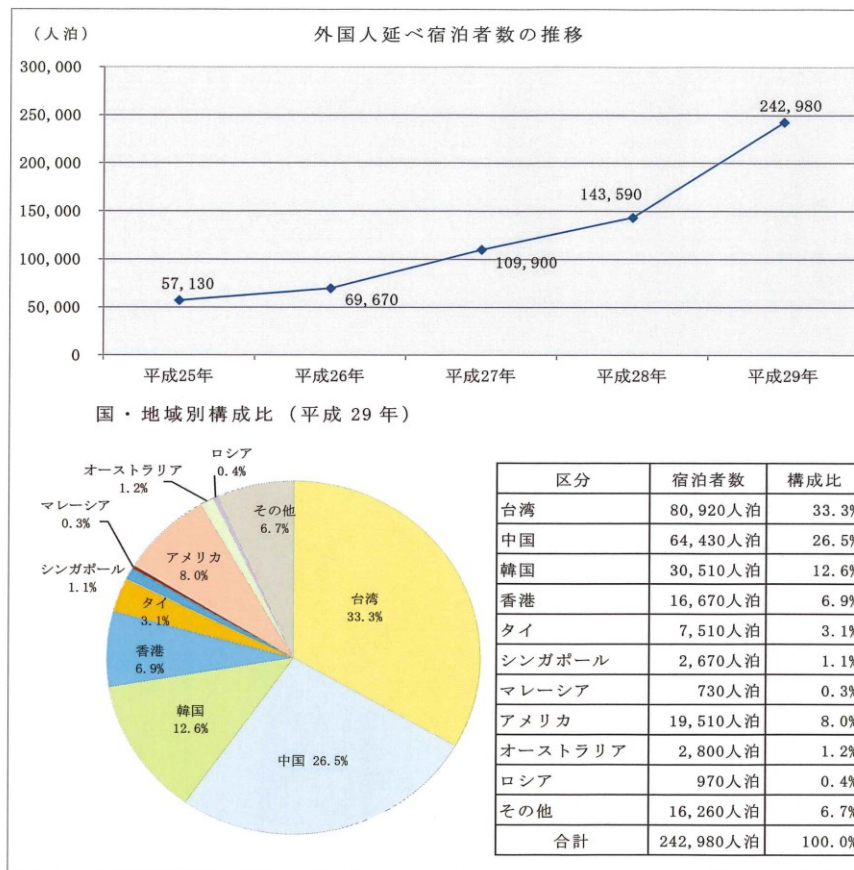

※ 集計結果については、端数処理の都合上、各区分の値を足した値と合計の欄の値とが一致しない場合がある。

平成29年青森県観光入込客統計

第 12 章 交 通

1 自動車保有台数

各年 3月末日現在(単位:台)

年次	総数	貨 物 車						乗 合 車			
		普 通 車		小 型 車		被けん引車		普 通 車		小 型 車	
		自家用	事業用	自家用	事業用	自家用	事業用	自家用	事業用	自家用	事業用
平成 13年	40,860	1,380	286	2,874	23	10	11	34	115	145	23
14	41,732	1,383	274	2,755	28	10	10	32	118	144	28
15	42,153	1,357	243	2,641	29	9	8	36	108	139	30
16	42,346	1,331	218	2,508	28	9	6	34	110	132	29
17	42,475	1,278	206	2,398	32	9	6	39	105	126	33
18	42,255	1,238	209	2,292	38	8	6	37	109	129	33
19	42,457	1,212	221	2,160	37	8	6	35	112	123	31
20	42,277	1,169	229	2,101	33	10	6	35	115	126	31
21	41,951	1,124	252	1,982	28	9	6	33	121	112	33
22	41,911	1,116	247	1,909	31	8	5	28	98	103	31
23	41,942	1,096	245	1,832	34	8	5	29	93	107	30
24	42,249	1,105	235	1,742	26	8	5	25	91	100	31
25	42,465	1,107	230	1,691	25	8	4	28	92	97	32
26	42,798	1,104	220	1,648	25	8	4	30	88	96	33
27	43,372	1,063	225	1,606	27	8	4	29	86	98	33
28	43,080	1,056	218	1,553	26	9	4	29	77	97	24
29	42,945	1,032	225	1,527	23	9	3	25	78	95	25
30	43,042	1,044	220	1,514	21	10	3	24	78	100	22

年次	乗 用 車				特種用途車		大 型 特殊車	小 型 二輪車	軽 自 動 車			
	普 通 車		小 型 車		自家用	事業用			四 輪		特 種	二 輪
	自家用	事業用	自家用	事業用					乗用	貨物		
平成 13年	5,854	5	15,137	133	1,078	91	372	346	7,013	5,909	21	676
14	6,276	6	14,835	136	1,100	99	381	353	7,939	5,801	24	674
15	6,444	7	14,624	135	1,088	100	378	353	8,634	5,754	36	697
16	6,729	8	14,221	138	1,060	93	378	352	9,263	5,656	43	688
17	6,877	7	13,871	136	1,047	96	386	355	9,832	5,593	43	672
18	6,826	8	13,569	135	1,001	93	375	356	10,170	5,577	46	667
19	6,806	8	13,181	133	956	108	387	360	10,877	5,643	53	667
20	6,758	8	12,532	134	954	109	395	361	11,587	5,530	54	655
21	6,724	10	12,267	118	897	129	390	365	11,968	5,315	68	637
22	6,774	15	12,001	113	880	123	387	388	12,322	5,252	80	622
23	6,864	23	11,847	104	875	126	396	393	12,567	5,184	84	644
24	7,045	28	11,714	98	865	119	403	408	12,943	5,197	61	661
25	7,204	35	11,580	87	856	104	431	403	13,269	5,118	64	652
26	7,322	35	11,451	83	825	112	454	414	13,832	5,148	71	646
27	7,289	36	11,195	67	816	108	466	400	14,013	5,090	77	641
28	7,310	20	11,012	59	809	105	471	408	13,975	5,096	68	654
29	7,552	24	10,852	54	787	110	481	419	13,952	4,967	73	632
30	7,735	25	10,715	50	788	111	491	424	14,055	4,904	78	630

一般社団法人日本自動車販売協会連合会青森県支部「自動車の統計」

第 13 章 教 育

1 小学校の概況

各年 5月1日現在

区分	学 級 数				教 員 数 (※兼務者を合算)			1学級当 平均児童数	
	総 数	単 式	複 式	特別支援	総数	男	女		
第一田名部	15	13	-	2	23	8	15	25.7	(参考) 学校数 の推移
第二田名部	18	15	-	3	29	11	18	22.6	
第三田名部	13	10	-	3	19	8	11	18.8	
奥内	5	-	3	2	8	3	5	7.0	
関根	6	4	1	1	10	2	8	8.5	
大平	20	17	-	3	32	11	21	23.5	
大湊	9	6	-	3	14	5	9	13.8	
苦生	23	18	-	5	38	12	26	23.1	
川内	8	6	-	2	14	7	7	16.0	
大畑	9	7	-	2	17	5	12	23.4	
二枚橋	4	2	2	-	4	3	1	1.0	
正津川	4	1	2	1	8	4	4	4.3	
脇野沢	4	1	2	1	8	4	4	3.8	
平成 30年	138	100	10	28	224	83	141	19.0	
29	140	101	10	29	221	80	141	19.4	13
28	137	102	10	25	217	73	144	20.2	13
27	143	104	12	27	218	72	146	20.4	13
26	140	104	12	24	219	73	146	21.8	13
25	152	116	9	27	240	80	160	20.1	13
24	156	122	7	27	244	82	162	21.7	14
23	164	128	7	29	257	85	172	22.3	15
22	163	128	9	26	255	88	167	21.9	15
21	167	135	7	25	261	92	169	21.9	15
20	169	137	7	25	263	97	166	22.1	22
19	183	139	21	23	302	118	184	20.7	22
18	184	141	21	22	296	117	179	21.4	23
17	185	144	20	21	294	114	180	21.9	23
16	187	148	22	17	298	116	182	22.2	23

区分	児 童 数			学 年					
	総 数	男	女	1年	2年	3年	4年	5年	6年
第一田名部	386	221	165	61	73	63	69	60	60
第二田名部	407	210	197	55	72	67	75	67	71
第三田名部	245	119	126	41	45	48	42	33	36
奥内	35	18	17	2	3	4	9	5	12
関根	51	32	19	11	11	8	11	4	6
大平	469	231	238	78	81	69	78	73	90
大湊	124	64	60	19	19	19	17	25	25
苦生	531	254	277	82	86	70	98	101	94
川内	128	61	67	20	23	25	21	14	25
大畑	211	119	92	30	50	26	36	32	37
二枚橋	4	2	2	-	1	1	-	1	1
正津川	17	7	10	1	5	-	4	4	3
脇野沢	15	6	9	2	5	-	2	2	4
平成 30年	2,623	1,344	1,279	402	474	400	462	421	464
29	2,720	1,390	1,330	468	408	467	431	470	476
28	2,761	1,389	1,372	412	478	439	479	479	474
27	2,922	1,480	1,442	484	447	487	478	482	544
26	3,051	1,520	1,531	459	497	482	489	549	575
25	3,051	1,522	1,529	459	497	482	488	549	575
24	3,294	1,649	1,645	497	508	555	598	576	560
23	3,479	1,724	1,755	537	579	605	589	567	602
22	3,598	1,798	1,800	581	607	592	574	609	635
21	3,653	1,821	1,832	607	593	570	612	636	635
20	3,743	1,877	1,866	568	612	648	652	663	646
19	3,789	1,905	1,884	568	612	648	652	663	646
18	3,930	1,958	1,972	609	658	664	669	652	678
17	4,059	2,044	2,015	664	667	677	663	682	706
16	4,153	2,093	2,060	674	687	673	688	709	722

「-」非該当

文部科学省「学校基本調査」

注) 教員数は「本務者」と「兼務者」を合算した人数

第 13 章 教 育

2 中学校の概況

各年 5月1日現在

区分	学 級 数				教 員 数(※兼務者を合算)			
	総 数	単 式	複 式	特別支援	総数	男	女	
田 名 部	32	27	-	5	48	31	17	(参考) 学校数の推移
む つ	8	6	-	2	17	9	8	
関 根	3	3	-	-	9	5	4	
近 川	3	3	-	-	9	4	5	
大 平	10	9	-	1	20	13	7	
大 湊	5	3	-	2	12	8	4	
川 内	5	3	-	2	14	9	5	
大 畑	8	6	-	2	22	11	11	
脇 野 沢	4	3	-	1	10	8	2	
平成 30 年	78	63	-	15	161	98	63	
29	69	55	-	14	161	96	65	9
28	73	55	-	18	170	101	69	9
27	76	57	-	19	174	99	75	9
26	79	59	-	20	191	104	87	9
25	76	60	-	16	180	103	77	9
24	74	62	-	12	171	107	64	9
23	72	62	-	10	167	101	66	9
22	74	64	-	10	169	105	64	9
21	75	64	-	11	173	110	63	9
20	76	66	-	10	170	105	65	9
19	77	67	1	9	176	110	66	10
18	82	71	1	10	180	112	68	10
17	78	70	-	8	182	117	65	10
16	81	70	-	11	179	121	58	10

区分	生 徒 数			学 年			1学級当 平均生徒数
	総 数	男	女	1年	2年	3年	
田 名 部	652	335	317	227	202	223	20.4
む つ	198	103	95	61	71	66	24.8
関 根	20	10	10	8	5	7	6.7
近 川	24	11	13	3	6	15	8.0
大 平	259	134	125	74	87	98	25.9
大 湊	49	20	29	14	17	18	9.8
川 内	77	36	41	18	19	40	15.4
大 畑	150	74	76	49	49	52	18.8
脇 野 沢	18	10	8	6	5	7	4.5
平成 30 年	1,447	733	714	460	461	526	18.6
29	1,550	786	764	464	528	558	21.2
28	1,643	815	828	533	563	547	21.6
27	1,660	828	832	559	552	549	21.8
26	1,673	815	858	553	550	570	21.2
25	1,833	904	929	584	627	622	24.1
24	1,922	958	964	632	623	667	26.0
23	1,924	968	956	624	670	630	26.7
22	1,934	973	961	668	627	639	25.8
21	1,976	995	981	635	650	691	26.0
20	2,050	1,045	1,005	651	700	699	26.6
19	2,118	1,091	1,027	701	708	709	25.8
18	2,064	1,058	1,006	715	710	639	26.5
17	2,062	1,044	1,018	712	640	710	25.5
16	2,124	1,085	1,039	641	711	772	26.2

「-」非該当

文部科学省「学校基本調査」

注) 教員数は「本務者」と「兼務者」を合算した人数

第 13 章 教 育

3 中学校卒業後進路状況

各年 5月1日現在(単位:人、%)

年次	卒業生総数			A.高等学校進学者			B.専修学校等の進学(C.入学)者			D.公共職業能力開発施設等入学者		
	男	女		男	女		男	女		男	女	
平成 30 年度	561	285	276	551	278	273	1	-	1	1	1	-
29	544	253	291	536	248	288	-	-	-	-	-	-
28	548	285	263	541	282	259	-	-	-	-	-	-
27	569	273	296	562	269	293	-	-	-	-	-	-
26	624	302	322	612	294	318	-	-	-	1	1	-
25	622	315	307	608	308	300	1	1	-	2	2	-
24	611	295	316	586	274	312	2	-	2	5	5	-
23	627	310	317	604	295	309	1	1	-	4	4	-
22	643	325	318	622	316	306	1	-	1	3	3	-
21	692	358	334	680	348	332	2	2	-	-	-	-
20	696	355	341	675	341	334	3	3	-	-	-	-
19	707	366	341	689	355	334	2	2	-	-	-	-
18	634	325	309	603	302	301	5	3	2	12	12	-
17	710	349	361	686	333	353	8	6	2	1	1	-
16	771	408	363	748	392	356	3	1	2	3	3	-

(続き)

年次	E.就職者(A~Dを除く)			A~E以外の者			死亡・不詳			高等学校進学率		
	男	女		男	女		男	女		男	女	
平成 30 年度	-	-	-	8	6	2	-	-	-	98.2	97.5	98.9
29	1	1	-	7	4	3	-	-	-	98.5	98.0	99.0
28	2	2	-	5	1	4	-	-	-	98.7	98.9	98.5
27	2	1	1	5	3	2	-	-	-	98.8	98.5	99.0
26	3	3	-	7	3	4	1	1	-	98.1	97.4	98.8
25	1	-	1	10	4	6	-	-	-	97.7	97.8	97.7
24	2	-	2	17	8	9	1	-	1	95.9	92.9	98.7
23	6	6	-	12	4	8	-	-	-	96.3	95.2	97.5
22	2	1	1	15	5	10	-	-	-	96.7	97.2	96.2
21	3	3	-	7	5	2	-	-	-	98.3	97.2	99.4
20	2	1	1	16	10	6	-	-	-	97.0	96.1	97.9
19	2	2	-	14	7	7	-	-	-	97.5	97.0	97.9
18	3	3	-	11	5	6	-	-	-	95.1	92.9	97.4
17	2	2	-	13	7	6	-	-	-	96.6	95.4	97.8
16	9	7	2	8	5	3	-	-	-	97.0	96.1	98.1

4 高等学校卒業後の進路状況

各年 5月1日現在(単位:人、%)

年次	卒業生総数			A.大学等進学者			B.専修学校等進学(C.入学)者			D.職業能力開発施設等入学者		
	男	女		男	女		男	女		男	女	
平成 30 年度	587	287	300	249	107	142	79	25	54	3	1	2
29	606	295	311	250	106	144	111	43	68	2	1	1
28	620	316	304	271	122	149	98	38	60	5	5	-
27	641	321	320	252	108	144	110	31	79	4	4	-
26	624	290	334	247	105	142	121	39	82	5	5	-
25	607	313	294	217	97	120	125	46	79	7	7	-
24	671	333	338	255	112	143	131	49	82	6	4	2
23	665	340	325	247	114	133	150	59	91	7	6	1
22	657	340	317	263	119	144	123	54	69	7	7	-
21	627	303	324	239	108	131	99	28	71	7	6	1
20	700	356	344	237	106	131	132	57	75	7	7	-
19	704	365	339	208	96	112	174	76	98	10	9	1
18	704	361	343	238	118	120	167	67	100	11	11	-
17	773	398	375	235	116	119	220	89	131	7	7	-
16	775	395	380	210	98	112	242	106	136	11	11	-

(続き)

年次	E.就職者(A~Dを除く)			A~E以外の者			死亡・不詳			大学等進学率		
	男	女		男	女		男	女		男	女	
平成 30 年度	235	144	91	18	6	12	-	-	-	42.4	37.3	47.3
29	231	139	92	9	5	4	2	1	1	41.3	35.9	46.3
28	230	144	86	14	6	8	-	-	-	43.7	38.6	49.0
27	270	175	95	4	3	1	-	-	-	50.0	50.0	50.0
26	225	131	94	26	10	16	-	-	-	39.6	36.2	42.5
25	231	153	78	27	10	17	-	-	-	35.7	31.0	40.8
24	241	156	85	38	12	26	-	-	-	38.0	33.6	42.3
23	218	134	84	43	27	16	-	-	-	37.1	33.5	40.9
22	221	141	80	43	19	24	-	-	-	40.0	35.0	45.4
21	250	146	104	32	15	17	-	-	-	38.1	35.6	40.4
20	290	167	123	34	19	15	-	-	-	33.9	29.8	38.1
19	264	166	98	48	18	30	-	-	-	29.5	26.3	33.0
18	246	150	96	42	15	27	-	-	-	33.8	32.7	35.0
17	251	166	85	60	20	40	-	-	-	30.4	29.1	31.7
16	238	148	90	74	32	42	-	-	-	27.1	24.8	29.5

文部科学省「学校基本調査」

第 13 章 教 育

5 高等学校卒業後、就職者の産業別就労状況(平成30年度)

(単位:人)

産業分類(大分類)	就職者数			うち、県外就職者数		
	総数	男	女		男	女
総数	235	144	91	130	89	41
A 農業, 林業	1	1	-	-	-	-
B 漁業	-	-	-	-	-	-
C 鉱業, 採石業, 砂利採取業	1	1	-	1	1	-
D 建設業	21	20	1	16	15	1
E 製造業	64	42	22	40	30	10
F 電気・ガス・熱供給・水道業	8	6	2	8	6	2
G 情報通信業	4	2	2	4	2	2
H 運輸業, 郵便業	13	9	1	10	8	2
I 卸売業, 小売業	17	5	12	4	1	3
J 金融業, 保険業	1	-	1	-	-	-
K 不動産業, 物品賃貸業	-	-	-	-	-	-
L 学術研究, 専門・技術サービス業	7	5	2	5	4	1
M 宿泊業, 飲食サービス業	15	6	9	11	4	7
N 生活関連サービス業, 娯楽業	7	3	4	-	-	-
O 教育, 学習支援業	1	-	1	1	-	1
P 医療, 福祉	15	5	10	5	-	5
Q 複合サービス事業	3	-	3	-	-	-
R サービス業(他に分類されないもの)	22	14	8	9	5	4
S 公務(他に分類されるものを除く)	30	22	8	16	13	3
上記以外の者	5	3	2	-	-	-

(再掲)

就職者 総数	就職者		職安・学校を通じて就職した者			自家・自営業に就いた者			その他		
	男	女		男	女	男	女	男	女		
235	144	91	208	127	81	5	3	2	22	14	8

文部科学省「学校基本調査」

第 14 章 文 化 財

●国指定文化財

重要文化財

種 別	名 称	件数・個数	所 在 地	指定年月日
建 造 物	旧大湊水源地水道施設	3所・附	むつ市宇田町・桜木町	平成21年12月 8日
彫 刻	木造阿弥陀如来坐像	1軀	むつ市田名部町4番8号	大正 4年 3月26日
美術工芸品	青森県二枚橋2遺跡出土品	1,308点	むつ市	平成24年 9月 6日

重要無形民俗文化財

種 別	名 称	所 在 地	指定年月日
-	下北の能舞	東通村、むつ市、横浜町	平成元年 3月20日

記念物

種 別	名 称	所 在 地	指定年月日
特別天然記念物※	カモシカ	青森県ほか・29都府県	特天 昭和30年2月15日
天然記念物	下北半島のサル及びサル生息北限地	むつ市、佐井村	昭和45年11月11日
天然記念物※	オジロワシ、イヌワシ、ヒシクイ、マガシ、ヤマネ、オオワシ、コクガン	青森県ほか	

※地域を定めず指定したもの

●県指定文化財

県重宝（有形文化財）

種 別	名 称	件数・個数	所 在 地	指定年月日
彫 刻	如来立像	1軀	むつ市大湊上町13番6号	昭和39年 6月30日
工 芸 品	剣 銘以外濱砂鐵紀正賀謹鍛造	1口	むつ市(個人蔵)	昭和44年12月15日
工 芸 品	日本刀 銘吉治郎紀正賀鑄外濱砂鐵作之	1口	むつ市(個人蔵)	昭和44年12月15日
工 芸 品	黒塗御寺膳揃	1揃(13点)・附	むつ市(個人蔵)	平成21年 2月18日

民俗文化財

種 別	名 称	件数・個数	所 在 地	指定年月日
有 形	銀熨斗包印籠刻蝦夷腰刀拵	1点	むつ市(個人蔵)	昭和56年 6月23日
有 形	アイヌの腰刀	1口	むつ市(個人蔵)	昭和36年 1月14日
無 形	田名部の山車行事		むつ市	平成11年 1月22日
無 形	川内の山車行事		むつ市	平成11年 1月22日
無 形	脇野沢の山車行事		むつ市	平成12年 4月19日
無 形	大畑の山車行事		むつ市	平成12年 8月30日

記念物

種 別	名 称	所 在 地	指定年月日
天然記念物	大湊湾の白鳥	むつ市	昭和35年 6月24日

市教育委員会(生涯学習課)
平成31年3月末現在

第 14 章 文 化 財

●市指定文化財

有形文化財

種別	名 称	件数・個数	所 在 地	指定年月日
歴史資料	山本家文書	8冊	むつ市文化財収蔵庫	昭和47年 2月 16日
工 芸 品	海祥山慈眼寺 喚鐘	1口	むつ市田名部町4番8号	昭和47年 2月 16日
建 造 物	鈴木誠作記念館(旧大湊ホテル)	1棟	むつ市中央二丁目13番地	平成 9年 10月 1日
建 造 物	旧大湊要港部乙第十号・十一号官舎(石造)	1棟	むつ市桜木町5番64号	平成 9年 10月 1日
絵 画	一ノ谷屋島合戦図屏風	6曲1双	むつ市田名部町4番8号	昭和47年 2月 16日
絵 画	川内風景図屏風土岐蓑虫(蓑虫山人筆)	6曲1双	むつ市川内町川内90番地	平成 2年 3月 20日
考古資料	第一田名部小学校校庭遺跡出土土器	1点	むつ市文化財収蔵庫	昭和47年 2月 16日
考古資料	女館貝塚出土土器	2点	むつ市文化財収蔵庫	昭和47年 2月 16日
考古資料	女館貝塚石器	32個	むつ市文化財収蔵庫	昭和47年 2月 16日
考古資料	弥生式土器 壺	1個	むつ市(個人蔵)	昭和55年 2月 20日
歴史資料	和鏡(梅花双雀鏡)	1面	むつ市(個人蔵)	昭和59年 7月 1日
歴史資料	和鏡(菊枝散雙鳥鏡)	2面	むつ市大字田名部字最花	昭和59年 7月 1日
歴史資料	俳諧額	1面	むつ市川内町川内324番地	平成 2年 3月 20日
歴史資料	青面金剛塔	1基	むつ市川内町川内324番地	平成 2年 3月 20日
歴史資料	呑香稻荷神社奉納物 俳諧額	2面	むつ市旭町275番	平成20年 1月 9日
歴史資料	原始謾筆風土年表	50冊・附	むつ市(個人蔵)	平成24年 3月 8日
その他	香炉峯見送り幕「紅毛唐人憩図」	1枚	むつ市新町15番3号	昭和61年 11月 1日

民俗文化財

種別	名 称	件数・個数	所 在 地	指定年月日
有 形	田名部海辺三十三番順禮札所標示板	1枚	むつ市新町4番11号	昭和47年 2月 16日
有 形	田名部海辺三十三番順禮札所 (三十一番観世音菩薩)	1軀	むつ市(個人蔵)	昭和47年 2月 16日
有 形	兵主神社奉納物 絵馬	16枚	むつ市大湊上町21番34号	昭和47年 2月 16日
有 形	生活用具	32点	むつ市文化財収蔵庫	昭和47年 2月 16日
有 形	海祥山慈眼寺 棟札	1枚	むつ市田名部町4番8号	昭和47年 2月 16日
有 形	宿野部水車小屋	1棟	むつ市川内町宿野部上野平192番地	平成 4年 2月 26日
有 形	木造和漁船	1隻	むつ市脇野沢九艘泊476番地	平成 9年 11月 19日
有 形	近川稻荷神社金刀比羅神社奉納物 絵馬	17点	むつ市大湊浜町1番1号	平成17年 3月 15日
無 形	栗山太神楽		むつ市栗山町	平成14年 1月 11日
無 形	奥内歌舞伎		むつ市大字奥内	平成15年 1月 16日

記念物

種別	名 称	件数・個数	所 在 地	指定年月日
史 跡	一里塚	1基	むつ市大字田名部字赤川	平成14年 1月 11日
天然記念物	銀杏木の大イチョウ	1本	むつ市川内町銀杏木54番地	平成 2年 3月 20日

市教育委員会(生涯学習
平成31年3月末現在)

第 15 章 行 政

平成31年度組織図

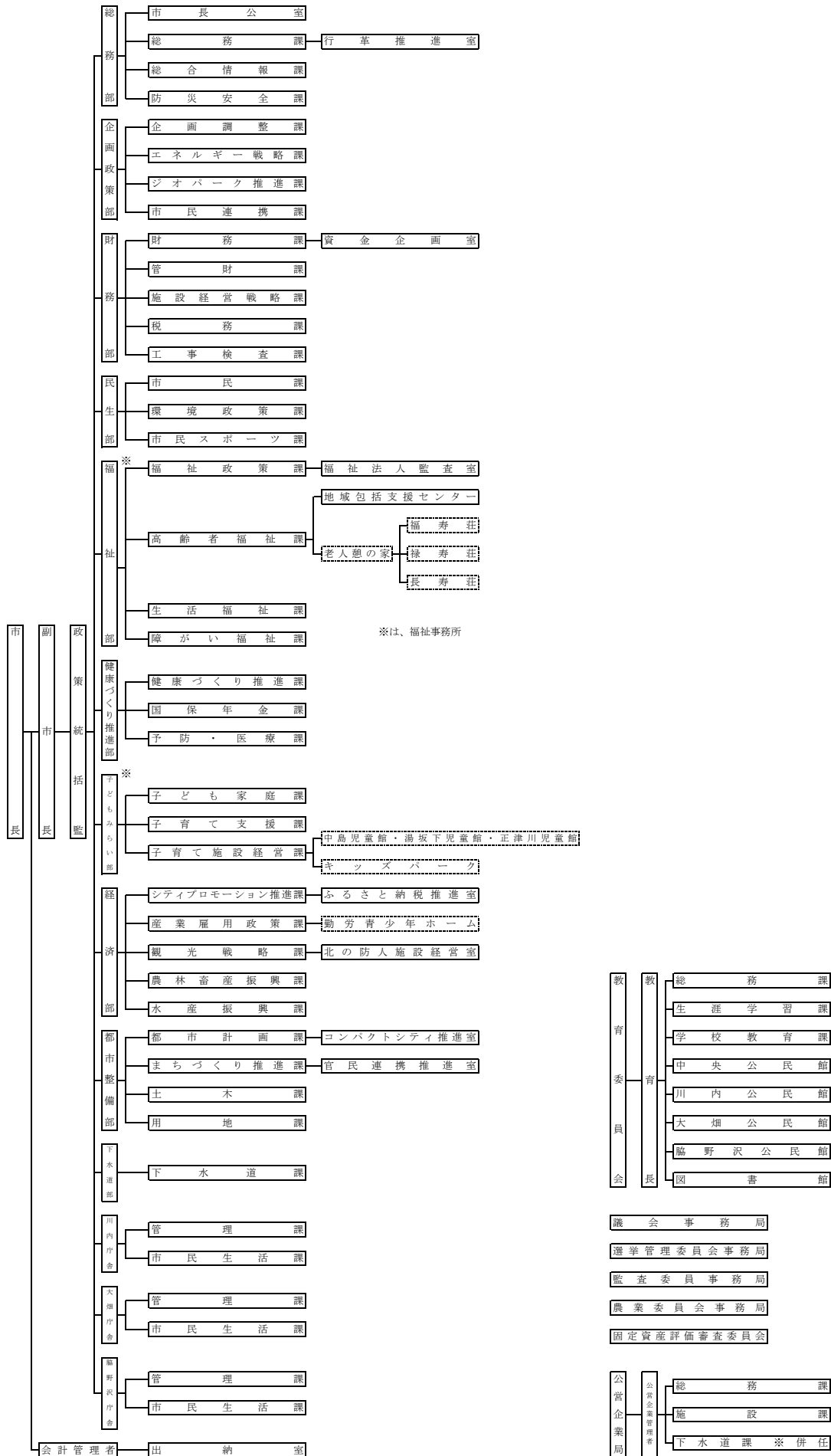

第 16 章 議 会

1 現況

現議員数	条例定数	任期満了日	備考
25人	26人	令和元年10月15日	次期一般選挙における議員定数 22人

議長	白井二郎
副議長	野呂泰喜

2 議員名簿

議席番号	氏名	ふりがな	委員会等
1	原 田 敏 匡	は ら た と し ま さ	民生福祉常任委員会副委員長
2	山 本 留 義	や ま も と と め よ し	民生福祉常任委員会委員
3	佐々木 隆 徳	さ さ き た か の り	産業建設常任委員会委員
4	工 藤 祥 子	く ど う し ょ う こ	民生福祉常任委員会委員
5			欠員
6	目 時 睦 男	め と き む つ お	総務教育常任委員会委員
7	野 呂 泰 喜	の ろ や す ひ ろ	副議長、産業建設常任委員会委員
8	石 田 勝 弘	い し た か つ ひ ろ	総務教育常任委員会委員長
9	菊 池 広 志	き く ち ひ ろ し	産業建設常任委員会委員
10	東 健 而	あ ず ま け ん じ	民生福祉常任委員会委員
11	佐 賀 英 生	さ が ひ で お	産業建設常任委員会委員長
12	富 岡 修	と み お か お さ む	民生福祉常任委員会委員
13	大 瀧 次 男	お お た き つ ぎ お	総務教育常任委員会委員
14	中 村 正 志	な か む ら ま さ し	総務教育常任委員会副委員長
15	濱 田 栄 子	は ま だ え い こ	総務教育常任委員会委員
16	浅 利 竹 二 郎	あ さ り た け じ ろ う	民生福祉常任委員会委員
17	佐々木 肇	さ さ き は じ め	産業建設常任委員会委員
18	斉 藤 孝 昭	さ い と う た か あ き	産業建設常任委員会委員
19	富 岡 幸 夫	と み お か ゆ き お	民生福祉常任委員会委員
20	村 中 徹 也	む ら な か て つ や	総務教育常任委員会委員
21	川 下 八 十 美	か わ し た や そ み	総務教育常任委員会委員
22	半 田 義 秋	は ん だ よ し あ き	産業建設常任委員会委員
23	菊 池 光 弘	き く ち み つ ひ ろ	産業建設常任委員会副委員長
24	岡 崎 健 吾	お か ざ き け ん ご	民生福祉常任委員会委員
25	鎌 田 ち よ 子	か ま た ち よ こ	民生福祉常任委員会委員長
26	白 井 二 郎	し ら い じ ろ う	議長、総務教育常任委員会委員

市議会事務局
平成31年3月30日現在

市の概要

所在地 035-8686 むつ市中央一丁目8番1号 Tel (0175)22-1111 Fax (0175)23-5178 Http://www.city.mutsu.lg.jp	首長 みや した そろ いち ろう 宮下 宗一郎 第2期(令和4年6月28日まで)	姉妹都市連携 昭和 59.9.23 会津若松市(福島県) 平成 7.8.13 ポートエンジェルズ市(米国・ワシントン州) 沿革 令和 元 市制施行60周年 平成 17.3.14 川内町、大畑町、脇野沢村が編入 昭和 35.8.1 市の名称を”大湊田名部市”から”むつ市”に改称 昭和 34.9.1 大湊町、田名部町が合併、「大湊田名部市」が誕生 昭和 9.5.1 大畑村が町制施行 昭和 3.11.10 大湊村が町制施行 大正 6.10.31 川内村が町制施行 明治 32.1.1 田名部村が町制施行 明治 22.1.1 「市制・町村制」施行、5村(田名部村・大湊村・川内村・大畑村・脇野沢村)が誕生
	副市長 鎌田 光治 副市長 川西 伸二	
市議会 条例定数 26 現議員数 25	議長 白井 二郎 副議長 野呂 泰喜	

平成31年3月30日現在

むつ市がめざす将来像

笑顔かがやく 希望のまち むつ

市章



ひらがなの「むつ」を図案化し、融和と飛躍発展を象徴したものです。

花・木・鳥 (平成21年9月1日制定)

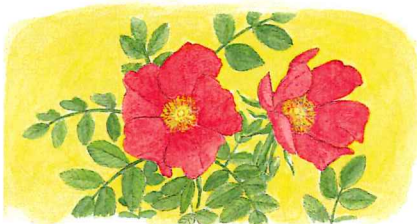

市の花 はまなす



市の木 ひば

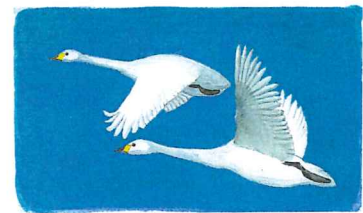

市の鳥 はくちょう

下北ジオパーク

- 日本ジオパークネットワーク(JGN)への加盟
平成28年9月9日、下北ジオパークがJGNに認定されました。

- ジオパークの目的
 - (一)地質遺産の保護・保全
 - (二)科学教育や防災教育
 - (三)ジオツーリズムの普及と地域振興



下北ジオパーク・ロゴ

- ジオパークとは
ジオ(地球)とパーク(公園)を組み合わせた言葉で、人々の暮らしと自然、大地とのつながりを学びながら楽しむことができる場所のことです。

※詳しくは、JGN ホームページをご覧ください。

<https://geopark.jp/>

PR キャラクター



ムチュランファミリー

ムッシュ・ムチュラン I 世
 マダム・ムチュリー
 プリンセス・ムチュリン

おもてなし規格認証

おもてなし規格認証とは、サービス品質の「見える化」を目的として経済産業省により創設された認証制度です。顧客満足度だけでなく、従業員満足度や業務改善への取組など全 30 項目のうち、15 項目以上の該当で認証されます。

むつ市役所では、2017 年度以降、「紅」認証を取得してきており、2019 年度についても 20 項目が該当し、認証が更新されました。

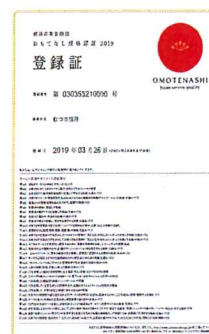

発刊のごあいさつ

ここに、「データむつ 2018」(2018 年版) を発刊いたします。本書は、市の人口、産業・経済、福祉、教育、文化など各分野から基礎的な統計データを収集し、とりまとめた統計書となります。利用される皆さまにおかれましては、本書を学術研究の一助として御活用され、また、市の姿を客観的・総合的にご理解いただければ嬉しく思います。

また、この冊子以外にも資料編(市の概要・沿革・略年表)も現在、作成中で近日完成いたします。興味のある方は担当者へおたずねください。

本書の編集にあたっては、利用者が「より見やすく」、「より使いやすく」、また、「よりわかりやすい」ものとなるよう努力いたしましたが、表記や様式等至らない点もあるかもしれませんが、何卒御容赦願います。

また、不遜にも数値の誤りなどありましたら、遠慮なく御連絡いただきたいと存じます。

結びに、情報提供等を賜りました関係各位に厚くお礼申し上げ、発刊の御挨拶といたします。

令和元年(2019年) 7月

む つ 市

利用上の注意

1 掲載データ

- ・ 本書には、年度（当該年の4月1日～翌年の3月31日）及び年（当該年の1月1日～12月31日）を区別し、それぞれの期間で集計されたデータを掲載している。ただし、内容によっては、4月1日時点のデータを掲載している場合もある。

2 年次の表記

- ・ 年次の表記については暦年を基本とする。（暦年と西暦を併記している場合もある。）

3 数値・割合の表記

- ・ 数値・割合の表記については、表章単位未満で四捨五入している。そのため、表中の計数は内訳の合計と一致しない場合がある。
- ・ 構成比の計算は、特に注釈がない限り分母から不詳を除いた後の数値から割合を算出した。

4 記号

統計表に関して特に指示・注釈がない限り、以下に従う。

- 0 : データが「0」又は表章単位に満たないもの
- … : 調査・計測をおこなった結果、データが得られないもの、資料のないもの
- : 非該当（要件に非該当）又は、計測不能や調査の対象にならなかったもの
- X : 秘匿

※計数が極端に多い場合や少ない場合など、個人及び事業所が特定される恐れのある場合や権利が侵害される恐れのある場合には秘匿処理を施すことがある。

5 表象地域

- ・ 平成30年4月1日～平成31年3月末のむつ市に係る統計データを収録している。
- ・ 「人口」「面積」の分野については、旧町村の計数を合算し、その総数をむつ市の計数として掲載している。（※統計学に基づく補正はおこなっていない。）

6 引用（複製・転載等）

- ・ 本書の複製・転載・引用・二次利用等を行う者は、著作権法のほか関係法令・規則・条例等を遵守すること。

【問い合わせ先】

- ・ ページ数に制約があるため、全てのデータを掲載することができませんので、その他のデータに関しては、担当へお問い合わせください。
- ・ 統計表や資料に関する疑義については、出典元の関係機関又は下記へお問合せください。
＜問合せ先＞ むつ市企画政策部企画調整課（市史統計G）
☎（代）0175-22-1111 内線2316

「データむつ 2018」

平成30年版

発行者	むつ市 URL http://www.city.mutsu.lg.jp/
編集	むつ市企画政策部企画調整課 〒035-8686 青森県むつ市中央一丁目8番1号 TEL (代表) 0175-22-1111
発行	令和元年(2019年)7月
